



MUNICIPIUL ZALĂU CONSILIUL LOCAL

450016 - Zalău, Piața Iuliu Maniu nr.3, Județul Sălaj
Telefon: (40)/260/610550 Fax: (40)/260/661869
http://www.zalausj.ro e-mail: primaria@zalausj.ro

HOTĂRÂREA NR. 99 din 18 aprilie 2016

Privind aprobarea Planului de analiză și acoperire a riscurilor pe raza Municipiului Zalău

Consiliul local al municipiului Zalău;

Având în vedere Referatul 24882/06.04.2016 întocmit de Serviciul resurse umane, salarizare-Inspector protecție civilă;

În conformitate cu prevederile art.6 al Ordinului MAI nr. 132/2007 pentru aprobarea Metodologiei de elaborare a Planului de analiză și acoperire a riscurilor și a Structurii-cadru a Planului de analiză și acoperire a riscurilor

Văzând dispozițiile art. 4 din Legea nr. 307/2006 privind apărarea împotriva incendiilor,

În temeiul art. 36 alin.6 lit. a pct.8 și 19, art.36 alin. 9 și art.45 alin 1 din Legea nr. 215/2001 privind administrația publică locală, republicată cu modificările ulterioare,

HOTĂRĂȘTE

Art.1. Se aprobă *Planul de analiză și acoperire a riscurilor pe raza municipiului Zalău* conform *Anexei care face parte integrantă din prezenta hotărâre.*

Art.2. La data adoptării prezentei hotărâri se abrogă HCL nr.3/26.012015 privind aprobarea Planului de analiză și acoperire a riscurilor în municipiul Zalău.

Art.3. Cu ducerea la îndeplinire a prezentei hotărâri se încredințează Serviciul resurse umane, salarizare-Inspector protecție civilă.

Art.4. Prezenta hotărâre se comunică cu :

- Institua Prefectului județului Sălaj
- Primarul municipiului Zalău
- Serviciului resurse umane ,
- Direcția administrație publică locală
- Inspectoratul pentru Situații de Urgență "POROLISSUM" Salaj.

PREȘEDINTE DE ȘEDINȚĂ
Lupa Ilie Ioan



CONTRASEMNEAZĂ,
SECRETAR
Potroviță Stelian



MUNICIPIUL ZALĂU CONSILIUL LOCAL

450016 - Zalău, Piața Iuliu Maniu nr.3, Județul Sălaj
Telefon: (40)/260/610550 Fax: (40)/260/661869
http://www.zalausj.ro e-mail: primaria@zalausj.ro

HOTĂRÂREA NR. 99 din 18 aprilie 2016

Privind aprobarea Planului de analiză și acoperire a riscurilor pe raza Municipiului Zalău

Consiliul local al municipiului Zalău;

Având în vedere Referatul 24882/06.04.2016 întocmit de Serviciul resurse umane, salarizare-Inspector protecție civilă;

În conformitate cu prevederile art.6 al Ordinului MAI nr. 132/2007 pentru aprobarea Metodologiei de elaborare a Planului de analiză și acoperire a riscurilor și a Structurii-cadru a Planului de analiză și acoperire a riscurilor

Văzând dispozițiile art. 4 din Legea nr. 307/2006 privind apărarea împotriva incendiilor,

În temeiul art. 36 alin.6 lit. a pct.8 și 19, art.36 alin. 9 și art.45 alin 1 din Legea nr. 215/2001 privind administrația publică locală, republicată cu modificările ulterioare,

HOTĂRĂȘTE

Art.1. Se aprobă *Planul de analiză și acoperire a riscurilor pe raza municipiului Zalău* conform *Anexei care face parte integrantă din prezenta hotărâre.*

Art.2. La data adoptării prezentei hotărâri se abrogă HCL nr.3/26.012015 privind aprobarea Planului de analiză și acoperire a riscurilor în municipiul Zalău.

Art.3. Cu ducerea la îndeplinire a prezentei hotărâri se încredințează Serviciul resurse umane, salarizare-Inspector protecție civilă.

Art.4. Prezenta hotărâre se comunică cu :

- Institua Prefectului județului Sălaj
- Primarul municipiului Zalău
- Serviciului resurse umane ,
- Directia administrație publică locală
- Inspectoratul pentru Situatii de Urgenta" POROLISSUM" Salaj.

PREȘEDINTE DE ȘEDINȚĂ
Lupa Ilie Ioan



CONTRASEMNEAZĂ,
SECRETAR
Potroviță Stelian

ROMÂNIA
JUDEȚUL SĂLAJ
PRIMĂRIA MUNICIPIULUI ZALĂU
Comitetul Local pentru Situații de Urgență

APROB
PREȘEDINTELE DE ȘEDINȚĂ AL
CONSILIULUI LOCAL

ANEXA ___ la HCL 99/18 04. 2016
PREȘEDINTE DE ȘEDINȚĂ
Lepa Ilie Ioan



CONTRASEMNEAZĂ
SECRETAR
Potrovița Stelian
POTROVIȚA STELIAN

PLANUL

DE ANALIZĂ ȘI ACOPERIRE A RISCURILOR PE RAZA MUNICIPIULUI ZALĂU

A fost discutat în ședința Consiliului Local al Municipiului Zalău
și aprobat prin Hotărârea Consiliului Local nr. din .2016

CUPRINS

- I. DISPOZIȚII GENERALE
- II. CARACTERISTICILE UNITĂȚII ADMINISTRATIV-TERITORIALE
- III. ANALIZA RISCURILOR GENERATOARE DE SITUAȚII DE URGENȚĂ
- IV. ACOPERIREA RISCURILOR
- V. RESURSE UMANE, MATERIALE ȘI FINANCIARE
- VI. LOGISTICA ACȚIUNILOR
- VII. ANEXE 1-7

CAPITOLUL I – DISPOZIȚII GENERALE

SECȚIUNEA I. Definiție, scop, obiective

Planul de analiză și acoperire a riscurilor din municipiu, denumit **PAAR**, reprezintă documentul care cuprinde riscurile potențiale identificate la nivel local, măsurile, acțiunile și resursele necesare pentru managementul riscurilor respective.

Scopul PAAR este acela de a permite autorităților publice locale și celorlalți factori de decizie să facă cele mai bune alegeri posibile referitoare la:

- *prevenirea riscurilor;*
- *amplasarea și dimensionarea unităților operative;*
- *stabilirea concepției și elaborarea planurilor de intervenție în situații de urgență;*
- *alocarea resurselor (forțelor și mijloacelor) necesare.*

Obiectivele PAAR sunt:

- crearea unui cadru unitar și coerent de acțiune pentru prevenirea și gestionarea riscurilor generatoare de situații de urgență;
- asigurarea unui răspuns optim în caz de urgență, adecvat fiecărui tip de risc;
- cunoașterea, de către toți factorii implicați și de către populație a sarcinilor și atribuțiilor ce le revin premergător, pe timpul și după apariția unei situații de urgență;
- optimizarea resurselor (forțelor și mijloacelor) necesare prevenirii și gestionării situațiilor de urgență.

Obiectivul fundamental al acestui plan se concentrează asupra realizării unui sistem informațional care să integreze toate informațiile, toate tipurile de date, necesare managementului dezastrelor naturale, de la prognoză până la măsurile post-factum.

SECȚIUNEA a 2-a. Responsabilități privind analiza și acoperirea riscurilor

Responsabilitățile privind analiza și acoperirea riscurilor revin tuturor factorilor care, potrivit legii, au atribuții ori asigură funcții de sprijin privind prevenirea și gestionarea situațiilor de urgență în profil teritorial (autorități ale administrației publice locale, inspectoratul județean pentru situații de urgență, CLSU alte organe și organisme cu atribuții în domeniu). Planul de analiză și acoperire a riscurilor *se întocmește* de către comitetul local pentru situații de urgență și *se aprobă* de către consiliul local.

Primarul asigură condițiile necesare elaborării planului de analiză, acoperire a riscurilor și alocării resurselor necesare pentru punerea în aplicare a acestuia, potrivit legii.

Alocarea resurselor materiale și financiare necesare desfășurării activității de analiză și acoperire a riscurilor se asigură, potrivit reglementărilor în vigoare, de către fiecare autoritate, organism, operator economic și /sau instituție în parte, corespunzător sarcinilor și atribuțiilor ce-i revin.

Planul de analiză și acoperire a riscurilor se întocmește într-un număr suficient de exemplare, din care unul va fi pus la dispoziția Inspectoratului pentru Situații de Urgență „Porolissm” al județului.

Personalul din inspectoratul județean pentru situații de urgență, precum și cel al celorlalte forțe destinate prevenirii și combaterii riscurilor generatoare de situații de urgență are obligația să cunoască în părțile care îl privesc conținutul planului de analiză și acoperire a riscurilor și să îl aplice, corespunzător situațiilor de urgență specifice.

Responsabilitățile cetățenilor

Dezvoltarea unui sistem eficient de management al situațiilor de urgență trebuie să se bazeze, într-o măsură mult mai mare, pe contribuția comunității locale și a fiecărui cetățean. Cetățeanul, ca principal beneficiar al politicii de securitate, are dreptul și datoria de a contribui activ la construcția ei cotidiană, printr-un comportament participativ și responsabil. Cetățeanul are dreptul de a fi informat cu privire la riscurile la care este supus în cadrul comunității și la măsurile care trebuie luate pentru prevenirea și gestionarea situațiilor de urgență.

Obligația primordială a cetățenilor în acest domeniu este aceea de a avea un comportament preventiv, de a participa activ la prevenirea și gestionarea situațiilor de urgență în cadrul comunității locale. Comportamentul preventiv cuprinde totalitatea acțiunilor pe care cetățeanul le realizează pentru a preîntâmpina producerea de evenimente negative care pot genera pierderi. Primul nivel al acestui tip de comportament este eliminarea neglijențelor.

Cel de-al doilea nivel îl constituie o metodologie de prevenire bazată pe redundanță, adică o dublare a acțiunii umane cu sisteme automate de prevenire și control. Întrucât redundanța este costisitoare, măsurile specifice trebuie analizate prin prisma eficienței, respectiv prin punerea în balanță a gravității și probabilității producerii evenimentului alături de costurile implementării.

Toate măsurile de comportament preventiv necesar a fi adoptate de cetățeni trebuie să constituie un ansamblu coerent sub forma politicii de securitate, concepută ca ansamblul procedurilor de prevenirea pierderilor, respectiv pentru:

- informarea generală și permanentă/periodică asupra riscurilor specifice care îi pot afecta viața și proprietatea și a concetățenilor;
- formarea comportamentului preventiv, dezvoltarea culturii de securitate și eliminarea /reducerea neglijențelor din conduită;
- dezvoltarea spiritului civic și de solidaritate în comunitatea locală;
- adoptarea de măsuri proprii pentru reducerea riscurilor asupra familiei, bunurilor, locuinței și anexelor gospodărești cu respectarea cadrului legal privind construirea și locuirea;
- respectarea, cunoașterea și aplicarea deciziilor organelor cu atribuții și responsabilități în gestionarea situațiilor de urgență privind protecția, intervenția, evacuarea și restabilirea stării de normalitate în comunitatea respectivă, în cazul producerii unor situații de urgență;
- participarea ca voluntari la acțiunile preventive, de salvare - evacuare a populației afectate de situațiile de urgență, precum și la acțiunile de intervenție și de refacere ;
- încheierea contractelor de asigurări pentru cazuri de dezastre;

- cunoașterea modului de comportare înainte, în timpul și după trecerea dezastrelor;
- respectarea măsurilor stabilite de organele în drept și protejarea lucrărilor cu rol de apărare împotriva situațiilor de urgență.

Consiliul local și primăria

Autoritățile administrației publice locale trebuie să fie pregătite să facă față gestionării situațiilor de urgență prin comitetele județene sau, după caz, locale pe care le conduc, ele fiind primele care iau contact cu fenomenul și care asigură aplicarea măsurilor din planurile proprii, până la intervenția altor autorități și structuri.

Răspunsul la factorii de risc trebuie să urmeze principiul gradualității, astfel că deciziile inițiale trebuie luate la acest nivel, context în care creșterea capacității de prevenire și răspuns locale constituie prioritatea esențială.

Principalele lor responsabilități, pe fazele dezastrului, sunt:

a) în faza pre – dezastru:

- instituie măsurile de prevenire a situațiilor de urgență, analizează anual și ori de câte ori este nevoie activitatea desfășurată și adoptă măsuri pentru îmbunătățirea acesteia;
- aprobă organizarea activității de apărare împotriva situațiilor de urgență la nivelul unității administrativ- teritoriale;
- hotărăsc înființarea serviciilor voluntare pentru situații de urgență, aprobă regulamentul de organizare și funcționare a acestora, asigură încadrarea cu personal, dotarea și finanțarea cheltuielilor de întreținere și funcționarea acestuia în condiții de operativitate și eficiență în conformitate cu criteriile minime de performanță;
- aprobă planurile anuale și de perspectivă pentru asigurarea resurselor umane, materiale și financiare destinate prevenirii și gestionării situațiilor de urgență;
- elaborează planurile urbanistice generale, corelate cu hărțile de risc și asigură respectarea prevederilor acestor documentații;
- determină necesitățile comunității locale privind resursele mobilizabile, materiale, utilaje și financiare în caz de dezastre;
- asigură mobilizarea populației la acțiunile de apărare împotriva situațiilor de urgență și organizează exerciții și aplicații, sub conducerea organelor abilitate în vederea pregătirii intervenției operative;
- asigură organizarea și instruirea grupurilor de voluntari în vederea participării la acțiunile de salvare-evacuare a populației afectate de dezastre.

b) pe timpul dezastrului:

- desfășoară activitățile cuprinse în legislația în vigoare privind managementul situațiilor de urgență;
- menține în stare de funcționare drumurile și accesele în zonele calamitate;
- coordonează acțiunile de ajutor;
- înființează centre de informare în zona în care s-a produs dezastrul care să îndeplinească și funcția de transmitere a avertizării individuale a cetățenilor în cazul în care sistemele de înștiințare - alarmare nu sunt disponibile, pe durata situației de urgență;
- asigură condițiile necesare pentru acordarea asistenței medicale;
- asigură evacuarea persoanelor sau bunurilor periclitate potrivit planurilor întocmite și condițiile corespunzătoare de trai, evidența populației evacuate, asigurarea primirii și cazării persoanelor evacuate, instalarea taberelor de evacuați, recepția și depozitarea bunurilor evacuate, securitatea și paza zonelor evacuate;

- coordonează acțiunile pentru asigurarea necesităților esențiale ale persoanelor sau comunităților izolate.

c) post dezastru:

- participă la acțiunile de înlăturare a efectelor dezastrului, de refacere a locuințelor și gospodăriilor afectate de dezastru;

- coordonează acțiunile de aprovizionare cu hrană și îmbrăcăminte și de distribuire a acestora, precum și pentru cazarea în locuințe temporare;

- asigură condițiile pentru asistența sanitară;

- coordonează activitățile de reconstrucție și restaurare a activității normale;

- organizează activități de ajutor financiar.

Instituții și operatori economici

Instituțiile publice și operatorii economici au un rol important în ceea ce privește prevenirea și gestionarea situațiilor de urgență. Pe de o parte, pot suferi un impact direct ca urmare a manifestării unui anumit risc, iar pe de altă parte, în numeroase cazuri, reprezintă chiar sursa de risc și punctul de declanșare a unei situații de urgență.

Din punct de vedere al accidentelor industriale în care sunt implicate substanțe periculoase, operatorii economici au următoarele obligații:

- să notifice autorităților competente inventarul de substanțe;

- să întocmească politica de prevenire a accidentelor majore, respectiv raportul de securitate;

- să elaboreze un plan de urgență internă;

- să informeze imediat autoritățile competente în cazul producerii unui accident major;

- să informeze corect și complet populația din zonele de planificare la urgență;

- să desfășoare exerciții de verificare a planurilor și pregătire a forțelor proprii de intervenție;

- să permită inspecția autorităților competente;

- să ia toate măsurile necesare pentru a preveni producerea accidentelor și pentru a limita, în cazul producerii, consecințele acestora asupra sănătății populației și a calității mediului.

Din punct de vedere al accidentelor nucleare sau radiologice, instituțiile publice și operatorii economici au următoarele obligații principale:

- monitorizarea radioactivității mediului;

- întocmirea prognozelor și predicțiilor cu privire la contaminarea radioactivă a mediului, a produselor agroalimentare și a populației din zonele potențial contaminate;

- notificarea autorităților asupra accidentului;

- elaborarea planurilor de protecție și intervenție în caz de accident nuclear / radiologic;

- desfășurarea de exerciții de urgență pe și în afara amplasamentului.

Din punct de vedere al prevenirii incendiilor, instituțiile publice și operatorii economici trebuie să îndeplinească obligațiile prevăzute în legislația specifică și în Normele generale de apărare împotriva incendiilor.

Acte normative de referință

-L nr. 481/2004 modificată și completată cu Legea nr. 212/2006 privind protecția civilă.

-L nr. 307/2006 privind apărarea împotriva incendiilor .

-Ordinul MAI nr. 132/2007 pentru aprobarea Metodologiei de elaborare a Planului de analiză și acoperire a riscurilor și a Structurii-cadru a Planului de analiză și acoperire a riscurilor

-Ordinul MAI nr. 1184/2006 pentru aprobarea Normelor privind organizarea și asigurarea activității de evacuare în situații de urgență.

-Ordonanța de Urgență nr. 21 din 15 aprilie 2004 privind Sistemul Național de Management al Situațiilor de Urgență.

- H.G nr. 1489/2004 privind organizarea și funcționarea Comitetului Național pentru Situații de Urgență.

- H.G nr. 1492 din 9 septembrie 2004 privind principiile de organizare, funcționarea și atribuțiile serviciilor de urgență profesionale.

- H.G nr. 2288/2004 pentru aprobarea repartizării principalelor funcții de sprijin pe care le asigură ministerele, celelalte organe centrale și organizațiile neguvernamentale privind prevenirea și gestionarea situațiilor de urgență.

-Ordinul MAI nr. 886 din 30 septembrie 2005 pentru aprobarea Normelor tehnice privind Sistemul național integrat de înștiințare, avertizare și alarmare a populației.

- H.G nr. 1669/2005 privind constituirea și funcționarea Comitetului Director de Asigurare la Dezastre

-Legea apelor nr. 107/1996.

-Ord.comun 638/420/2005 al Ministerului Administrației și Internelor și al Ministerului și Gospodăririi Apelor privind gestionarea situațiilor de urgență generate de inundații, fenomene meteorologice periculoase, accidente la construcții hidrotehnice și poluări accidentale.

- H.G nr. 1286/2004 privind aprobarea Planului general de măsuri preventive pentru evitarea și reducerea efectelor inundațiilor.

-L nr. 575/2001 privind aprobarea Planului de amenajare a teritoriului național - Secțiunea a V-a - Zone de risc natural.

- H.G nr.1075/2004 pentru aprobarea Regulamentului privind apărarea împotriva efectelor dezastrelor produse de seisme și/sau alunecări de teren

- H.G nr. 372 din 18/03/2004 pentru aprobarea Programului Național de Management al Riscului Seismic

-Ordinul comun nr. 1995/1160/2005 al Ministerului Transporturilor, Construcțiilor și Turismului și al Ministerului Administrației și Internelor pentru aprobarea Regulamentului privind prevenirea și gestionarea situațiilor de urgență specifice riscului la cutremure și/sau alunecări de teren

- H.G nr. 372 din 18/03/2004 pentru aprobarea Programului Național de Management al Riscului Seismic.

- H.G nr. 95/2003 privind controlul activităților care prezintă pericole de accidente majore în care sunt implicate substanțe periculoase.

- Ordinul MAI nr. 735/2005 privind evidența, gestionarea, depozitarea și distribuirea ajutoarelor interne și internaționale destinate populației în situații de urgență

CAPITOLUL II – CARACTERISTICILE UNITĂȚII ADMINISTRATIV-TERITORIALE

SECȚIUNEA 1. Amplasare geografică și relief

Suprafața: 9.009 ha, din care intravilan 1.264 ha.

Așezări: municipiul Zalău și localitatea Stîna.

Așezarea geografică

Municipiul Zalău este reședința județului Sălaj, și este situat în nord-vestul României. Ca așezare omenească, există încă din jurul anului 900, dar prima atestare documentară apare doar în anul 1200. Este amplasat în apropierea graniței fostului Imperiu Roman, mai precis la 8 km de Castrul Roman de la Porolissum – cea mai puternică fortificație cu rol de apărare din partea de nord-vest a Provinciei Dacia Romana.

Azi , municipiul Zalău, situat pe axa Cluj – Satu Mare – Petea Vama, DN 1F – E81, este conectat la rețeaua rutieră cu acces spre Europa de vest .

Municipiul Zalău este așezat în partea central-sudică a depresiunii Zalăului, la poalele nord-vestice ale Munților Meseș.

Relieful

Relieful colinar al municipiului are o altitudine cuprinsă între 200-500 m.

SECȚIUNEA a 2-a. Caracteristici climatice

Predomină un climat temperat submontan, cu precipitații bogate și oscilații mai mici de temperatură decât în Podișul Transilvaniei .

Temperatura medie a lunii ianuarie este de -2,5 °C, iar a lunii iulie de +19,3°C .

SECȚIUNEA a 3-a. Rețea hidrografică

Cele mai importante văi ale municipiului sunt:

- Valea Zalăului - 13 km;
- Valea Sărmașului - 5 km;
- Valea Miței - 6 km .

SECȚIUNEA a 4-a. Populație

Populația: 56202 locuitori, cu următoarea componență etnică:- români 80,85%, maghiari 17,51%, germani 0,07%, rromi 1,37%, alte naționalități 0,02%.

SECȚIUNEA a 5-a. Căi de transport

Lungimea totală a străzilor din municipiul Zalău este de 96,19 km din care:

- străzi asfaltate 54,53 km
- străzi betonate 10,23

- străzi pavate 0,48 km
- străzi pietruite 9,92 km
- străzi de pământ 21,03 km.

SECȚIUNEA a 6-a. Dezvoltare economică

Municipiul Zalău are o economie agrar-industrială, bazată pe prelucrarea materiilor prime din zonă.

Industria

Activitatea economică de baza a municipiului Zalău este industria:

- Industria alimentara: S.C. ABOMILL S.A.;
- Industria cauciucului: S.C. SILVANIA S.A.;
- Industria metalurgica: S.C. TENARIS SILCOTUB S.A.;
- Industria de mașini si echipamente: S.C. IAIFO S.A.
- Industria ușoara: S.C. UNICONF S.A. ;
- Industria lemnului si a mobilei: S.C. SALIMOB S.A., S.C. SALICO S.A., S.C. MULTIPROD S.A., S.C. MOBILA TAPITERIE S.R.L.;

Depozite/rezervoare, capacități de stocare

Nr. crt.	Denumirea (felul materialelor de depozitare)		Natură mat. de construcție, felul construcției	Capacitate de depozitare (pe tip de produs) tone, tone/ m ²
a. DEPOZITE				
1.	Depozit acid sulfuric S.C. TENARIS SILCOTUB S.A.	Zalău, B-dul M. Viteazul, nr. 93	Neprotejat, neîngropat	60 mc
2.	Depozit alimente S.C. TOTAL AS DG SRL	Zalău, str. C. Maximilian, nr. 8	Cărămidă + beton	60
3.	Depozit anvelope S.C. MICHELIN ROMANIA S.A.	Zalău, B-dul M. Viteazul, nr. 83	metal neîngropat	10602 MP
4.	Depozit băuturi alcoolice S.C. VINALCOOL S.A.	Zalău, STR. Măcieșelor nr. 2	Cărămidă + beton	800.000 l
5.	Depozit benzină PETROM S.A., SC PECO Sălaj	Zalău str. Depozitelor nr. 4	Metalic, suprateran	5000 mc
6.	Depozit benzină S.C. SILVANIA S.A.	Zalău, B-dul M. Viteazul, nr. 93	Metalic, suprateran	110 mc
7.	Depozit cărămidă S.C. CEMACOM S.A.	Zalău, str. Fabricii, nr. 1	Beton/neprotejat	6260 m ²
8.	Depozit carne congelată S.C. FLAVIOLA SRL	Zalău, str. B.P. Hașdeu, nr. 14	Cărămidă + beton	20
9.	Depozit carne congelată S.C. Cover SRL	Zalău, B-dul M. Viteazul, nr. 59	Îngropat	20
10.	Depozit carne S.C. ROMITALIA SA	Zalău, B-dul M. Viteazul, nr. 60	Beton/protejat	40
11.	Depozit carne S.C. SĂLĂJANCA S.A.	Zalău, str. Depozitelor	Beton/protejat	20
12.	Depozit cereale S.C. UNISEM S.A.	Zalău, B-dul M. Viteazul, nr. 102	Beton	300

Nr. crt.	Denumirea (felul materialelor de depozitare)		Natură mat. de construcție, felul construcției	Capacitate de depozitare (pe tip de produs) tone, tone/ m ²
13.	Depozit cereale S.C. UNISEM S.A.	Zalău, B-dul M. Viteazul, nr. 102	Metal	600
14.	Depozit cereale S.C. UNISEM S.A.	Zalău, B-dul M. Viteazul, nr. 102	Cărămidă	100
15.	Depozit cereale S.C. ABOMILL S.A.	Zalău, str. Fabricii, nr. 10	Siloz beton	1800
16.	Depozit cereale S.C. ABOMILL S.A.	Zalău, str. Fabricii, nr. 10	Siloz beton	336
17.	Depozit cereale S.C. DUMBRĂVIȚA COM PROD SRL	Zalău, str. M. Gorki, nr. 33	Cărămidă + beton	100
18.	Depozit comb. lichid ușor PETROM S.A., S.C. PECO SĂLAJ	Zalău, str. Depozitelor, nr. 4	Rezervor metalic suprateran	2000 mc
19.	Depozit comb. lichid ușor, S.C. Michelin S.A.	Zalău, b-dul M. Viteazul, nr. 83	Rezervor metalic suprateran	400 mc
20.	Depozit comb. lichid ușor, S.C. VINALCOL S.A.	Zalău, str. Măcieșelor, nr. 2	Rezervor metalic îngropat	18 mc
21.	Depozit conserve și semiconserve S.C. SAFEWAY SRL	Zalău, str. Republicii, nr. 48	Cărămidă, neîngropat	20
22.	Depozit conserve și semiconserve S.C. ZAMFIRA SRL	Zalău, str. 22 Decembrie, nr. 21	Cărămidă + beton	50
23.	Depozit conserve din legume S.C. FORTUNA S.A.	Zalău, b-dul M. Viteazul, nr. 101	Cărămidă	250
24.	Depozit deseuri capete tevi SC TENARIS SILCOTUB SA ZALAU	ZALAU - B-dul M.Vitezul, nr.93	neprotejata, neingropata	5.000 tone
47.	Depozit lubrefianti SC TENARIS SILCOTUB SA ZALAU	ZALAU - B-dul M.Vitezul. nr.93	neprotejata, neingropata	125 mc
48.	Depozit materiale construcții SC VINALCOOL SA ZALAU	ZALAU - Str. Macieselor, nr. 2	Metal/neîngropată	260 tone
49.	Depozit materiale construcții SC VINALCOOL SA ZALAU	ZALAU - B-dul M. Viteazul, nr. 100A	beton/neprotejată	80 tone
50.	Depozit materiale construcții SC INSERCO SRL ZALAU	ZALAU - Str. 22 Decembrie 1989. nr. 250A	Caramida/ neingropata	200 tone
51.	Depozit materiaie constructii SC UNIVERSAL SA ZALAU	ZALAU - Str. 22 Decembrie 1989. nr. 178	Cărămidă/ neîngropată	450 mp
52.	Depozit materiale construcții SC MULTICOM SRL ZALAU	ZALAU - B-dul m. Viteazul. nr. 71	Lemn/protejată	80 tone
53.	Depozit materii prime cauciuc SC SILVANIA SA ZALAU	ZALAU - B-dul m. Viteazul, nr. 83	Beton/protejată	3.600 mp
54.	Depozit metale (fier vechi) SC REMAT SA ZALAU	ZALAU - B-dul M.Vitezul, nr. 56	neprotejata, neingropata	1.500 tone
55.	Depozit motorina SC TENARIS SILCOTUB SA ZALAU	ZALAU - B-dul M.Vitezul, nr.93	neprotejată, neîngropată	150 mc
56.	Depozit motorina SC SILVANIA SA ZALAU	ZALAU - B-dul M Viteazul, nr. 83	Rezervor metalic suprateran	60 mc
57.	Depozit motorina PETROM SA, SC PECO SALAJ, ZALAU	ZALAU - Str. Depozitelor, nr. 4	Rezervor metalic suprateran	8.000 mc
58.	Depozit motorina PETROM SA, SC PECO SALAJ, ZALAU	ZALAU - Str. Lupului, nr. 10	Rezervor metalic suprateran	4x10.000 mc
59.	Depozit petrol SC TENARIS SILCOTUB SA ZALAU	ZALAU - B-dul M Vitezul, nr.93	neprotejata, neingropata	5 mc

Nr. crt.	Denumirea (felul materialelor de depozitare)		Natură mat. de construcție, felul construcției	Capacitate de depozitare (pe tip de produs) tone, tone/ m ²
60.	Depozit petrol PETROM SA, SC PECO SALAJ, ZALAU	ZALAU - Str. Depozitelor, nr. 4	Rezervor metalic suprateran	60 mc
61.	Depozit prod, alimentare preambalate SC DUMBRAVITA COM PROD SRL ZALAU	ZALAU - Str. M.Gorki, nr 33	Caramida+ Beton	60 tone
62.	Depozit produse cauciuc re folosibile SC SILVANIA SA ZALAU	ZALAU - B-dul m. Viteazul, nr. 83	neprotejata, neingropata	2.400 mp
63.	Depozit produse industrial SC COMAT SJ SA ZALAU	ZALAU - B-dul M.Vitezu, nr. 85	Beton	1688mp
64.	Depozit produse metalo-chimice SC SARMIS SA ZALAU	ZALAU - B-dul M. Vitezul, nr. 62	neprotejata	500 mp
65.	Depozit Tagle SC TENARIS SILCOTUB SA ZALAU	ZALAU - B-dul M. Vitezul. nr.93	neprotejata, neingropata	30. 000 tone
66.	Depozit Tevi SC TENARIS SILCOTUB SA ZALAU	ZALAU - B-dul M. Vitezul, nr.93	neprotejata, neingropata	3x8, 000 tone
	Depozit Tevi liala LM SC TENARIS SILCOTUB SA ZALAU	ZALAU - B-dul M. Vitezul. nr.93	Beton metal/protejata	6. 000 tone
67.	Depozit Tevi hala MM SC TENARIS SILCOTUB SA ZALAU	ZALAU - B-dul M. Vitezul, nr.93	Beton+metal/protejata	6. 000 tone
68.	Depozit textile-incaltaminte SC SARMIS SA ZALAU	ZALAU - B-dul M. Vitezul, nr. 62	beton/neprotejata	100mp
69.	Depozit textile SC UNICONF SA ZALAU	ZALAU - Str. Parcului, nr 2	Beton/protejtta	400 mp
70.	Depozit ulei uzat SC TENARIS SILCOTUB SA ZALAU	ZALAU - B-dul M. Vitezul, nr.93	neprotejata, neingropata	10 mc
71.	Depozit uleiuri PETROM SA. SC PECO SALAJ, ZALAU	ZALAU - Str. Depozitelor, nr. 4	Rezervor metalic suprateran	330 mc
72.	Depozit vaselina SC TENARIS SILCOTI IB SA ZALAU	ZALAU - B-dul M. Vitezul, nr.93	neprotejata, neingropata	10 mc
73.	Magazie SC CEMACON SA ZALAU	ZALAU - Str. Fabricii, nr. 1	Caramida/neingropata	280 mp
74.	Magazie ROMINSERV VALLVES IAIFO SA, ZALAU	ZALAU - B-dul M.Viteazu, nr. 70	Beton/neprotejata	20 tone
75.	Magazie SC FLAVIO SRL	ZALAU - Str. BP Haşdeu, nr. 14	Caramida/neingropata	10 tone
76.	Magazie SC UNIVERSAL SA ZALAU	ZALAU - P-ta I.Maniu, nr: 25	metal/neingropata	70 mp
77.	Magazie SC VIDALIS IMPEX SRL, ZALAU	ZALAU - B-dul M.Viteazul, nr. 100A	beton/protejata	10 tone
78.	Magazie came congeiata SC COVER SRL ZALAU	ZALAU - B-dul M: Vitezul , nr. 59	Caramida/ingropata	12 tone
79.	Magazie centrala SC TENARIS SILCOTUB SA ZALAU	ZALAU - B-dul M. Vitezul. nr.93	beton/protejata	50 tone
80.	Magazie hartie SC REMAT SA ZALAU	ZALAU - Str. Macesilor, nr. 3	Caramida/neingropaU	20 tone
81.	Magazie hartie SC REMAT SA ZALAU	JIBOU - Str. Amurgului, nr. 9	Căramidă/neingropată	20 tone
82.	Magazie materiale construcției SC	ZALAU - B-dul m.	Beton/protejata	10 tone

Nr. crt.	Denumirea (felul materialelor de depozitare)		Natură mat. de construcție, felul construcției	Capacitate de depozitare (pe tip de produs) tone, tone/ m ²
	MULTICOM SRL, ZALAU	Viteazu, nr. 7 1		
83.	Magazie materiale construcții SC MULTICOM SRL, ZALAU	ZALAU - B-dul M.Vitezul, nr. 85	Metal+Beton	400 mp
84.	Magazie neferoase SC REMAT SA ZALAU	ZALAU - Str. Macesilor, nr. 3	Caramida/neihropata	40 tone
85.	Magazie piese auto SC COMAT SJ SA ZALAU	ZALAU - B-dul M. Vitezul, nr. 85	Metal/Beton	400 mp
86.	Magazie piese schimb SC REMAT SA ZALAU	ZALAU - Str. Macesilor, nr. 3	Caramida/nemgropata	60 tone
87.	Magazie piese schimb SC REMAT S A ZALAU	ZALAU - B-dul m. Viteazu, nr. 83	Beton/protejata	650 mp
88.	Magazie produse alimentare SC NEVADA SRL ZALAU	ZALAU - Str. Fabricii nr.3	Beton/protejata	20 tone
89.	Magazie produse alimentare SC CNR OLIANDA SRL ZALAU	ZALAU - Str. Fabricii nr. 11	Beton/protejata	30 tone
90.	Magazie produse alimentare SC CODIFLOR SA ZALAU	ZALAU -Str. A. Iancu nr.32	Caramida-Beton	50 tone
91.	Magazie produse alimentare SC TORA COM SRL ZALAU	ZALAU - Str. Fabricii nr. 15	Caramida+Beton	13 tone
92.	Magazie produse alimentare SC CROLUX SRL ZALAU	ZALAU - B-dul M.Vitezu- nr. 62	Caramida + Beton	20 tone
93.	Magazie produse alimentare CENTRUDESRVICIICOMINFNTAREZALAU	ZALAU - Str. T. Vladimirescu, nr. 74	Caramida+Beton	25 tone
94.	Magazie produse metalo-chimice SC SARMIS SA ZALAU	ZALAU - B-dul M.Vitezu, nr. 62	Mctal/neingropata	250 mp
a. REZERVOARE				
107.	Statie alimentare CL PETROM SA, ZALAU	ZALAU, B-dul M.Viteazu, nr. 38	Rezervor /ingropat	76 tone
108.	Statie alimentare CL PETROM SA, ZALAU	ZALAU - Str. Porolissum, nr. 20	Rezervor /ingropat	92 tone
109.	Statie alimentare CL SC MOL ROMANIA PP SRL. ZALAU	ZALAU - B-dul M. Viteazul nr. 71	Rezervor /ingropat	1 04 tone
110.	Statie alimentare CL ROMINSERV VALVES IAIFO SA, ZALAU	ZALAU - B-dul M. Viteazul, nr. 70	Rezervor /ingropat	80 tone
111.	Statie alimentare CL SC VIDALIS IMPEX SRL, ZALAU	ZALAU - B-dul M. Viteazul. nr. 100A	Rezervor /ingropat	40 tone
112.	Statie alimentare CL SC REMAT SA ZALAU	ZALAIU - Str. Macesilor, nr. J	Rezervor /ingropat	1 0 tone
113.	Statie alimentare CL SC INSERCO SRL ZALAU	ZALAU - Str. 22 Decembrie 1989, nr. 250A	Rezervor /ingropat	1 50 tone
114.	Statie alimentare CL SC INSERCO SRL ZALAU	ZALAU - Str. S.Bămuțiu, nr. 25	Rezervor /ingropat	150 tone
115.	Statie alimentare CL SC LUKOIL DOWNSTREAM SRL ZALAU	ZALAU - Str. C. Coposu, nr. 105	Rezervor /ingrôpat	120 tone

Agricultura

- Datorita configurației terenului agricol al municipiului, pomicultura și viticultura sunt sectoarele care s-au dezvoltat din vechi timpuri și au tradiție în zonă. Plantațiile pomicele și viticole sunt organizate în ferme specializate ale Stațiunii de Cercetare și Producție Pomicolă Zalău și ale S.C. Complex Agricol S.A.
- Suprafața agricolă este de 4907 ha, din care 1855 ha teren arabil, 773 ha livezi, 135 ha vii, 1680 ha pășuni și 464 ha fânețe.

Silvicultura

Fondul forestier este de 1576 ha, și este format din specii de foioase.

Obiective turistice

Municipiul Zalău, reședința administrativă a județului, situat în partea nordică a munților Meseș, menționat la Ziloc, în cronică lui Anonymous, este cea mai veche așezare atestată documentar din Transilvania. Acum este un oraș industrial cu o viață spirituală și culturală intensă. Aici se găsesc Muzeele de Artă și Istorie, cu peste 90000 de exponate: monezi, statuete daco-romane, documente din Evul Mediu, Epoca modernă și Contemporană, și piese de artă populară românească, sculpturi și picturi.

Obiective mai importante ce pot fi vizitate:

- Muzeul Județean de Istorie și Artă;
- Galeria de Artă "Ioan Sima";
- Biblioteca Județeană "Ioniță Scipione Bădescu" ce deține 160.000 de volume;
- Biblioteca Documentară creată în cadrul Colegiului Reformat în anul 1646 și care deține 40.000 de volume, din care cea mai mare parte este carte rară sau unicat – autori: -Homer, Platon, Aristotel, Plutarh, Dionysus din Halicarnas, Ptolomeu, Plinius Secundus, Erasmus, Calvin, Descartes etc.

Situația statistică referitoare la structurile de cazare (hoteluri, moteluri, hosteluri, pensiuni urbane, alte spații de cazare), capacitățile de cazare pe tipuri de structuri de cazare, existente la nivelul municipiului nostru, care pot fi folosite în cazul producerii unor situații de urgență.

Spații de cazare din municipiu

Nr. crt.	Denumire	Proprietar/ administrator	Adresă	Cazare nr. pat	Capacitate Servire hrana
1.	HOTEL "POROLISSUM"	S.C. "VIDALIS IMPEX" S.R.L. Zalău	Mun. Zalău, Str. Unirii Nr. 1	117	200
2.	HOTEL "STADION"	C.S.M. ARMATURA Zalău	Mun. Zalău, Str. Stadionului, nr. 5	62	40
3.	PENSIUNEA "IONEL"	SC ARCO SRL, Șimleu Silvaniei	Mun. Zalău, Str. Romana, nr. 63	20	40
4.	VILA "ELIZA"	SC COMPLEX SERVICE SRL, ZALAU	Mun. Zalău, Str. Ghe. Lazar, nr. 12/H	20	60
5.	HOTEL "GRIFF"	S.C OPER TOUR S.R.L, Zalău	Mun. Zalău, Str. Crișan, nr. 21	31	80
6.	Restaurantul "ALBA CA ZAPADA"	SC ALBA CA ZAPADA SRL, Zalău	Mun. Zalău, Str. Corneliu Coposu, nr. 9	0	70

Nr. crt.	Denumire	Proprietar/ administrator	Adresă	Cazare nr. pat	Capacitate Servire hrana
7.	Restaurantul " ELIZEE"	S.C COMPLEX ELIZA S.R.L, Zalău	Mun. Zalău, Str. Corneliu Coposu, nr. 116	0	350
8.	HOTEL "BRILLIANT"	SC . TOTAL AS DISTRIB GROUP SA, ZALAU	Mun. Zalău, Str. C.D. Maximilian, nr. 8	34	120
9.	MOTEL "SHALOM"	SC CAR TRANS SRL, ZALAU	Mun. Zalău, Str. C.D. ea, nr. 10	15	15
10.	VILA "PREZIDENT"	S.C SERAFIC IMPEX S.R.L, Zalău	Mun. Zalău, Str. C. Coposu, nr. 136	18	60
11.	PENSIUNEA "ZAGOR"	S.C PENSIUNEA ZAGOR S.R.L, Zalău	Mun. Zalău, Str. C. Coposu, nr. 126	62	600
12.	HOTEL "GEORGIANI"	S.C GEORGIANI S.R.L, Zalău	Mun. Zalău, Str. C. Coposu, nr. 116	33	80
13.	Restaurantul "UNIVERSAL"	S.C UNIVERSAL S.A, Zalău	Mun. Zalău, P-ța I.Maniu, nr. 25	0	170
14.	HOTEL "MESEȘ"	S.C HOTEL MESEȘ S.A, Zalău	Mun. Zalău, P-ța 1 Decembrie 1918, nr.11A	54	100
15.	Restaurantul "MESEȘUL"	S.C MESEȘUL S.A, Zalău	Mun. Zalău, P-ta 1 Decembrie 1918, nr. 12	0	250
16.	Cantina "SILCOTUB"	S.C TENARIS SILCOTUB S.A, Zalău	Mun. Zalău, B-dul M.Viteazul, nr. 93	0	1000
17.	Cantina "TOFAL"	S.C TOFAL S.R.L, Zalău	Mun. Zalău, B-dul M.Viteazul, nr. 83	0	300
18.	Restaurantul "SEVERUS"	S.C VIDALIS IMPEX S.R.L, Zalău	Mun. Zalău, B-dul M.Viteazul, nr. 58	0	300
19.	PENSIUNEA "RAMONA"	S.C STAR SERVICE SRL, Zalău	Mun. Zalău, B-dul M. Viteazul, nr. 84	41	40
20.	HOTEL "SEVERUS"	S.C "VIDALIS IMPEX" S.R.L. Zalău	Mun. Zalău, B-dul M. Viteazul, nr. 58	70	0
21.	HOTEL "PATRY'S "	S.C COȚE IMPEX S.R.L, Zalău	Mun. Zalău , B-dul M. Viteazul, nr. 129	48	36
22.	HOTEL ""TRANSILVANIA"	S.C DAS TRANSILVANIA S.R.L Zalău	Mun. Zalău , B-dul M. Viteazul, nr. 101/î	16	400
23.	RESTAURANT ȘI SPAȚII DE CAZARE „URSUS”	S.C. TRIFAN PROD COM S.R.L, Zalău	Mun. Zalău, str. Gh. Doja, nr. 110	20	150
24.	PENSIUNEA „LA BĂDICA”	S.C. AV TURISM S.R.L, Zalău	Mun. Zalău, str. George Coșbuc, nr. 1/C	16	200
25.	RESTAURANT „HANUL ANCUȚEI”	S.C. BLACK JACK COM SERV S.R.L, Zalău	Mun. Zalău, str. Lupului, nr. 22	0	130
26.	PENSIUNEA „VILA VLAD”	S.C. MEZY COM S.R.L, Zalău	Mun. Zalău, Gh. Doja, nr. 159	10	190
27.	HOTEL ȘI RESTAURANT „TRANSILVANIA”	S.C. AUTOTOTAL TRANS S.R.L, Zalău	Mun. Zalău, B-dul Mihai Viteazul, nr. 100/I	20	300
28.	HOTEL „ROYAL”	S.C. G&G IMPEX S.R.L, Zalău	Mun. Zalău, str. Cetinei	20	200
29.	ANSAMBLU DE AGREMENT „BRILLIANT PARK”	S.C TOTAL AS DISTRIBUTIE GROUP S.A, ZALĂU	Mun. Zalău, Zona „Grădina Poporului”	0	640
30.	PENSIUNEA „VASI PUI”	S.C VASI PUI S.R.L, Zalău	Mun. Zalău, str.Corneliu Coposu, nr.115	35	150
31.	RESTAURANT „HANUL DRUMEȚILOR”	S.C HANUL DRUMEȚILOR S.R.L, Zalău	Mun. Zalău, str.Gheorghe Doja, nr.108	0	240
32.	RESTAURANT „MONACO”	S.C. ANDREI AS S.R.L, Zalău	Mun. Zalău, str.Corneliu Coposu, nr.107	0	160
33.	CLĂDIRE CIVILĂ MIXTĂ – SALĂ JOURI MECANICE, ALIMENTAȚIE PUBLICĂ ȘI SPAȚII DE CAZARE „LAS VEGAS”	S.C ELECTRO DSL S.R.L, Zalău	Mun. Zalău, str. Simion Bărnuțiu, nr.32A	14	85

SECȚIUNEA a 7-a. Infrastructuri locale

În municipiul Zalău funcționează: 16 grădinițe, 10 școli generale, 6 licee, 6 școli profesionale, 3 școli post liceale, 2 colegii: Colegiul Național Silvania, Universitatea Babeș Bolyai Cluj – Napoca –Colegiul Universitar Zalău, 2 universități private: Universitatea de Vest Vasile Goldiș și Universitatea Tehnică – ambele cu filiale la Zalău.

Asistența medicală este asigurată prin 3 spitale în sectorul public cu 1025 paturi și un altul în sistem privat. Există 3 dispensare policlinice din care unul în sistem privat, un dispensar policlinic stomatologic, 33 cabinete medicale în sistem privat, 21 cabinete stomatologice în sistem privat, 2 laboratoare medicale private, 8 laboratoare stomatologice, 15 farmacii și 2 creșe.

S.D.E.E. Zalău are în gestiune rețele electrice de 110 Kv. și stații terminale de 110/20 Kv., rețele electrice de distribuție de 20 Kv. și 0,4 Kv., posturi de transformare 20/0,4 Kv. de tip aerian și în construcție zidită sau metalic la sol.

Liniile de distribuție de 20 kv și de 0,4 Kv. sunt aeriene și subterane.

Apa potabilă este asigurată din acumularea Vârșolț prin 2 rețele de conducte:

- o conductă de 800 mm co o lungime de 15 km cu o capacitate de 940.000 l/h
- o conductă de 1000 mm co o lungime de 18 km cu o capacitate de 1.170.000 l/h.

SECȚIUNEA a 8-a. Specific regional/local

Lungimea totală a hotarelor municipiului însumează 51 km. Lungimea hotarelor cu vecinii se prezintă astfel:

crt.	Denumirea Vecinilor	Distanța (in Km.)	Procentajul (%)	Obs.
1	Com. Crișeni	6,5	12,7	
2	Com. Mirșid	10,7	21,0	
3	Com. Creaca	1,8	3,5	
4	Com. Românași	11,5	22,5	
5	Com. Agrij	3,6	7,0	
6	Com. Meseșenii de Jos	8,8	17,3	
7	Com. Hereclean	8,1	16,0	

CAPITOLUL III – ANALIZA RISCURILOR GENERATOARE DE SITUAȚII DE URGENȚĂ

Pe teritoriul municipiului Zalău se pot produce următoarele tipuri de dezastre:

- inundații pe Valea Zalăului și Valea Miței;

- alunecări de teren pe strada Porolissum, în zona Ortelec, sub Meseș și în zona Grădina Poporului;
- accidente chimice produse pe timpul manipulării și transportului unor substanțe chimice periculoase și la locurile de depozitare a clorului pentru dezinfectarea apei de la S.C. Publiserv S.A.;
- incendii de masă și explozii mari la depozitele de combustibil de la sucursala SNP Petrom S.A. și la stațiile de distribuție a combustibilului, ;
- accidente majore pe căile de comunicații feroviare;
- accidente majore pe căile de comunicații rutiere;
- epidemii și epizootii;
- muniție neexplodată;
- înzăpeziri și viscole;
- furtuni însoțite de căderi masive de grindină.
- accidente tehnologice, avarii la conductele magistrale și urbane de gaz metan, apă industrială și potabilă precum și la stațiile și rețelele de electricitate din municipiul Zalău;
- eșecul utilităților publice.

SECȚIUNEA 1. Analiza riscurilor naturale

Inundații.

Principalele pârâuri care pot produce inundații sunt:

- pârâul Valea Zalăului cu afluenții săi de pe versanții munților Meseș;
- pârâul Valea Miței.

Deși sunt îndiguite, în mare parte, aceste pârâuri pot produce inundații în special pe sectoarele neândiguite datorită ploilor abundente sau topirii zăpezilor.

Cele mai frecvente inundații sau semnalat în zona S.C. Uzina Electrică S.A., S.C. Silcotub S.A. și pe strada Lupului.

Sistemul de apărare este puternic și asigură apărarea zonelor inundabile în condițiuni bune.

Conform Legii nr.575 din 22.10.2001 privind aprobarea Planului de amenajare a teritoriului național - Secțiunea a V-a - Zone de risc natural, municipiul Zalău este inclus în zonele cu inundații pe torenți.

Alunecări de teren.

Se pot produce alunecări de teren superficiale pe o distanță de 5 Km. ca urmare a efectelor cumulate ale mișcărilor seismice cu condițiile geologice ale scoarței.

În Zalău există 15 zone în intravilanul localității , situația prezentându-se astfel: 2 zone Brădet (rezervor 5000 m³) și versant (haldă de pământ) , 1 zonă versant Gheorghe Doja-Valea Meseș , 3 zone în cartierul Stadion , 1 zonă în cartierul Traian (Școala nr. 13), 1 zonă versant drept pârâu Pietriș , 1 zonă versant Valea Miții (zona Electrocentrale), 1 zonă Tribunal Zalău , 1 zonă cartier Porolissum , 1 zonă versant Gheorghe Lazăr , Florilor-cimitir Zalău, 2 zone rezervoare Ortelec – carieră de argilă Zalău, 1 zonă rezervoare apă industrială Zalău.

Alunecările de teren ce se pot produce în zonele amintite au următoarele caracteristici:

- sunt de suprafață < 1 m;
- de mica adâncime 1-5 m;
- au viteza de alunecare extrem de lentă < 0,06 m/an.

Incendii de masa si explozii.

Incendii de masă se pot produce la depozitele de combustibil de la sucursala SNP Petrom S.A. Sălaj, stațiile de distribuție a combustibilului și în pădurile din apropierea municipiului Zalău în special în sezonul călduros.

Înzăpeziri și viscole

Ca urmare a capriciilor vremii din sezonul de iarnă, o foarte mare parte din șoselele și zonele municipiului sunt afectate ritmic, pe timp de iarnă de aceste fenomene.

Cele mai afectate zone și căi de comunicații sunt cele din cartierul Brădet, Dumbrava Nord, șoseaua spre Stîna și spre Ortelec.

Acțiunile de protecție și intervenție sunt stipulate în detaliu în Planul de protecție și intervenție în caz de dezastre.

Furtunile însoțite de căderi masive de grindina.

Sunt fenomene meteorologice imprevizibile, care pot afecta atât culturile, vegetația, construcțiile cât și viața oamenilor și a colectivităților de animale.

Poate fi afectat practic întreg teritoriul municipiului, cu probabilitatea de producere a unor pagube mai mari în special în centrul și nordul localității.

Acțiunile de protecție și intervenție sunt stipulate în detaliu în Planul de protecție și intervenție în caz de dezastre.

SECȚIUNEA a 2-a. Analiza riscurilor tehnologice

Accidente chimice.

- Municipiul Zalău, strada Lupului, în cazul unui accident chimic produs la OMV Petrom – Depozit rezervă de stat;
- Municipiul Zalău, strada Depozitelor, în cazul unui accident chimic produs la OMV Petrom – Depozit desfacere;
- S.C. Michelin România – Punct de lucru Zalău Anvelope;

Până în prezent nu s-au înregistrat accidente chimice dar există riscul producerii unor accidente de circulație în care pot fi implicate autocisterne care transportă substanțe periculoase.

La obiectivele de risc chimic s-au luat măsuri de protecție, autoapărare și intervenție de urgență începând cu înștiințarea și alarmarea operativă a autorităților, salariaților și populației.

Accidente majore pe căile feroviare.

În stația de cale ferată Zalău există un punct de triaj unde se fac multe manevre pentru direcționarea garniturilor pe liniile de cale ferată potrivit destinației.

În ambele direcții (Jibou, Sărmășag) rețeaua de cale ferată este utilizată de garnituri pentru pasageri dar și pentru alte utilități.

În compunerea garniturilor de tren, în multe situații se găsesc vagoane speciale transportatoare de substanțe periculoase (substanțe toxice, explozive, incendiare).

În cazul unui accident feroviar major pot avea loc urmări diverse cum ar fi:

- un număr mare de victime – în situația unui accident feroviar în care au fost implicate trenuri de persoane (tamponări, deraieri);
- distrugerea (avarierea) garniturilor de tren.
- producerea unor accidente chimice în situația distrugerii (avarierii) unor vagoane transportatoare de substanțe toxice care pot provoca efecte grave asupra populației în special în zona platformei industriale;
- incendii produse (în diferite condiții) la garniturile de tren.

Urmarea acestor motivații, Regionala de cale ferată Cluj care administrează aceste magistrale, a întocmit Planul de Protecție și Intervenție în caz de dezastre fiind în măsură să gestioneze și să asigure managementul acțiunilor.

Până în momentul de față nu au fost înregistrate accidente feroviare grave.

Accidente majore pe căile de comunicații rutiere.

Urmare a dezvoltării activităților comerciale care implica intensificarea traficului pe comunicațiile rutiere au fost semnalate grave accidente soldate cu morți și răniți la coborârea pe strada Gheorghe Doja a autovehiculelor de mare tonaj, care datorită defecțiunilor de la sistemul de frânare și direcție au intrat în coliziune cu alte autovehicule sau cu clădirile de pe traseu. Pe B-dul Mihai Viteazul s-au înregistrat, în ultimii ani un număr mare de accidente rutiere, datorate în principal vitezei excesive.

Pentru a face față la intervenția în cazul unor accidente rutiere majore, Comitetul Local pentru Situații de Urgență al Municipiului Zalău a realizat colaborarea cu Inspectoratul pentru Situații de Urgență „Porolissum” al Județului Sălaj, care este dotat cu o autospecială pentru descarcerare, încadrată cu personal profesionist.

De asemenea, în cazul accidentelor rutiere acționează serviciul de ambulanță și D.S.P. Sălaj pentru salvarea vieților omenești.

Planul de protecție și intervenție în caz de accident chimic stipulează și măsurile de protecție și intervenție în caz de accident chimic produs pe căile rutiere sau feroviare.

Accidente tehnologice, avarii la conductele magistrale și urbane de gaz metan, apă industrială și potabilă precum și la stațiile și rețelele de electricitate .

Se pot produce accidente tehnologice majore pe platforma industrială:

- S.C. ROMINSERV VALVES I.A.I.F.O. S.A.;
- S.C. Silcotub S.A.;
- S.C. Sylvania Michelin S.A.;
- S.C. Petrom S.A. Sucursala Peco - Sălaj;
- la conducta magistrală de transport gaze;
- la utilizatori casnici de gaze naturale;
- la bazinele de apă ale municipiului;
- la stațiile de electricitate;
- în zona industrială la conducta transportatoare de gaze și la rețelele de înaltă tensiune;
- în alte zone unde datorită neglijenței în activitatea desfășurată, se pot produce accidente cu urmări grave.

La societățile comerciale și la depozitele de combustibil, ca urmare a unui accident tehnologic major, se pot produce explozii și incendii.

În urma unor asemenea accidente se vor înregistra răniți și chiar morți, în funcție de gradul de expunere în momentul exploziei.

Incendiile vor afecta perimetrul unităților și zonele împădurite din apropiere. Până în momentul de față nu au fost înregistrate accidente tehnologice grave.

SECȚIUNEA a 3-a. Analiza riscurilor biologice

Epidemii.

Municipiul Zalău are o mare parte a populației care se află sub limita existenței decente, astfel că persistă pericolul apariției unor epidemii cu efecte asupra întregii comunități.

Acest fenomen se accentuează pe timpul unor dezastre de mare amploare sau lungă durată.

În ultimii 10 ani bolile care au evoluat pe teritoriul municipiului sunt:

- meningita acută virală cu virusul West-Nile;
- boala diareică acută la copiii din colectivități;
- hepatita acută epidemică;
- rujeola la adolescenți.

Aceste boli au fost în creștere dar focarele au fost oprite la timp datorită măsurilor ferme întreprinse.

În cazul unor dezastre de mari proporții există pericolul apariției unor boli care dacă nu sunt oprite în faza incipientă pot deveni epidemii.

Acestea sunt: holera, hepatita acută de tip B, febra tifoidă, leptospiroza, trichineloză.

Având în vedere posibilitățile multiple de apariție și evoluție rapidă a bolilor care pot crea focare de epidemii se va asigura permanent colaborarea cu Direcția de Sănătate Publică Sălaj, urmărind punerea în aplicare a principalelor măsuri profilactice și de intervenție.

Epizootii.

Gestionarea și managementul măsurilor de protecție și intervenție în caz de epizootii sunt asigurate de Direcția Sanitar-Veterinară Sălaj, prin Laboratorul sanitar-veterinar și cabinetele medicilor de specialitate din municipiul Zalău.

Bolile la animale care au evoluat în ultimii 10 ani pe teritoriul județului sunt:

- tuberculoza bovină;
- leucoza enzootică bovină;
- pesta porcină.

Aceste boli sunt transmisibile la om (cu excepția pestei porcină), dar fenomenul nu s-a produs deoarece s-a intervenit prompt și operativ.

Deasemenea evoluția bolilor a fost stopată la timp, fapt pentru care nu s-au transformat în epizootii.

În cazul unor dezastre de mari proporții și lungă durată pot apărea și evolua următoarele boli (la animale) care se pot transforma în epizootii:

- febra aftoasă;
- blue tongue;
- antraxul.

Direcția Sanitar-Veterinară a întocmit Planul de protecție și intervenție în caz de dezastre în care sunt stipulate măsurile profilactice și de intervenție în special pentru a stopa fenomenul de evoluție al acestor boli în faza incipientă.

Deasemenea este delimitată zona antiepidemiologică iar personalul sanitar-veterinar este pregătit pentru asigurarea gestionării situațiilor deosebite și managementului tuturor acțiunilor.

În colaborare cu Direcția de Sănătate Publică sunt stabilite și măsurile profilactice și de intervenție urgentă în cazul apariției bolilor infecto-contagioase transmisibile de la animal la om.

SECȚIUNEA a 4-a. Analiza riscurilor de incendiu

Incendii se pot produce la depozitele de combustibil de la:

1. SN PETROM București, Sucursala PECO Sălaj – Zalău, str. Depozitelor, nr. 4 ;
2. SN PETROM București, Sucursala PECO Sălaj – Zalău, str. Lupului, nr. 1 ;
3. S.C. ROMALTEC, Zalău, str. Gheorghe Doja, nr. 159 ;
4. S.C. INSERCO SRL, Zalău, str. 22 Decembrie 1989, nr. 250A ;
5. S.C. APISERVICE SR, Zalău, str. Parcului, nr. 5 ;
6. S.C. ROMPETROL VIDALIS, Zalău, b-dul M. Viteazul, nr. 100A ;
7. S.C. OMV, Zalău, b-dul M. Viteazul ;
8. S.C. LUCOIL S.A., Zalău, str. C.Coposu ;
9. S.C. PETROM Stația Porolissum, Zalău, str. Porolissum, nr. 191 C
10. S.C. MOL PP SRL, Zalău, b-dul M. Viteazul;
11. S.C. MEZY COM SRL, Zalău, str. Gh. Doja, nr. 159.

și în pădurile din apropierea municipiului Zalău în special în sezonul călduros.

SECȚIUNEA a 5-a. Analiza riscurilor sociale

Riscurile sociale pot apărea la adunări, târguri, festivaluri și alte manifestări periodice cu afluență mare de public.

CAPITOLUL IV – ACOPERIREA RISCURILOR

SECȚIUNEA 1. Concepția desfășurării acțiunilor de protecție-intervenție

Elaborarea concepției de desfășurare a acțiunilor de protecție-intervenție constă în stabilirea etapelor și fazelor de intervenție, în funcție de evoluția probabilă a situațiilor de urgență, definirea obiectivelor, crearea de scenarii pe baza acțiunilor de dezvoltare, a premiselor referitoare la condițiile viitoare (completarea alternativelor față de obiectivele urmărite, identificarea și alegerea alternativei de acțiune optime și care recomandă planul

de acțiune ce urmează să fie aplicat), selectarea cursului optim de acțiune și stabilirea dispozitivului de intervenție, luarea deciziei și precizarea/transmiterea acesteia la structurile proprii și cele de cooperare.

Evitarea manifestării riscurilor, reducerea frecvenței de producere ori limitarea consecințelor acestora se realizează prin următoarele acțiuni:

- a) monitorizarea permanentă a parametrilor meteo, seismici, de mediu, hidrografici etc. și transmiterea datelor la autoritățile competente;
- b) activități preventive ale autorităților, pe domenii de competență;
- c) informarea populației asupra pericolelor specifice unității administrativ-teritoriale și asupra comportamentului de adoptat în cazul manifestării unui pericol;
- d) exerciții și aplicații.

Activitățile preventive planificate, organizate și desfășurate în scopul acoperirii riscurilor sunt:

- a) controale și inspecții de prevenire;
- b) avizare/autorizare de securitate la incendiu și protecție civilă;
- c) acordul;
- d) asistența tehnică de specialitate;
- e) informarea preventivă;
- f) pregătirea populației;
- g) constatarea și sancționarea încălcărilor prevederilor legale;
- h) alte forme.

Planurile de intervenție vor cuprinde informații referitoare la:

- a) categoriile de servicii de salvare/intervenție în caz de urgență și amplasarea unităților operative;
- b) încadrarea și mijloacele de intervenție și protecție a personalului/populației pentru fiecare tip de risc, pe categorii de forțe și mijloace, cum sunt: autospeciale de lucru cu apă și spumă, autospeciale de stingere cu pulbere și azot, autospeciale pentru descarcerare și iluminat, autoscări pentru salvare de la înălțime și alte tipuri de autospeciale, servanți pompieri, salvatori, asistenți medicali, scafandri, alpiniști etc.;
- c) zona de acoperire a riscurilor;
- d) timpii de răspuns, cuantificați de o comisie compusă din specialiști ai inspectoratului județean/al municipiului București pentru situații de urgență;
- e) activitatea operațională, prin prezentarea detaliată a ponderii intervențiilor la incendii; asistență medicală de urgență, reanimare și descarcerare; deblocări/salvări de persoane; salvări de animale etc.;
- f) alte informații considerate

SECȚIUNEA a 2-a. Etapele de realizare a acțiunilor

Desfășurarea intervenției cuprinde următoarele operațiuni principale:

- a) alertarea și/sau alarmarea unităților și a subunităților pentru intervenție;
- b) informarea personalului de conducere asupra situației create;
- c) deplasarea la locul intervenției;
- d) intrarea în acțiune a forțelor, amplasarea mijloacelor și realizarea dispozitivului preliminar de intervenție;
- e) transmiterea dispozițiilor preliminare;

- f) recunoașterea, analiza situației, luarea deciziei și darea ordinului de intervenție;
- g) evacuarea, salvarea și/sau protejarea persoanelor, animalelor și bunurilor;
- h) realizarea, adaptarea și finalizarea dispozitivului de intervenție la situația concretă;
- i) manevra de forțe;
- j) localizarea și limitarea efectelor evenimentului/dezastrului;
- k) înlăturarea unor efecte negative ale evenimentului/dezastrului;
- l) regruparea forțelor și a mijloacelor după îndeplinirea misiunii;
- m) stabilirea cauzei producerii evenimentului și a condițiilor care au favorizat evoluția acestuia;
- n) întocmirea procesului-verbal de intervenție și a raportului de intervenție;
- o) retragerea forțelor și a mijloacelor de la locul acțiunii în locul de dislocare permanentă;
- p) restabilirea capacității de intervenție;
- q) informarea inspectorului general/inspectorului-șef/comandantului și a eșalonului superior;
- r) analiza intervențiilor și evidențierea măsurilor de prevenire/optimizare necesare.

SECȚIUNEA a 3-a. Faze de urgență a acțiunilor

În funcție de locul, natura, amploarea și de evoluția evenimentului, intervențiile serviciilor profesionale pentru situații de urgență sunt organizate astfel:

- a) urgența I - asigurată de garda/gărzile de intervenție a/ale subunității în raionul/obiectivul afectat;
- b) urgența a II-a - asigurată de subunitățile inspectoratului județean/al municipiului București pentru situații de urgență;
- c) urgența a III-a - asigurată de două sau mai multe unități limitrofe;
- d) urgența a IV-a - asigurată prin grupări operative, dislocate la ordinul inspectorului general al Inspectoratului General pentru Situații de Urgență, în cazul unor intervenții de amploare și de lungă durată.

SECȚIUNEA a 4-a. Acțiunile de protecție-intervenție

Forțele de intervenție specializate acționează conform domeniului lor de competență, pentru:

- a) salvarea și/sau protejarea oamenilor, animalelor și bunurilor materiale, evacuarea și transportul victimelor, cazarea sinistraților, aprovizionarea cu alimente, medicamente și materiale de primă necesitate;
- b) acordarea primului ajutor medical și psihologic, precum și participarea la evacuarea populației, instituțiilor publice și a operatorilor economici afectați;
- c) aplicarea măsurilor privind ordinea și siguranța publică pe timpul producerii situației de urgență specifice;
- d) dirijarea și îndrumarea circulației pe direcțiile și în zonele stabilite ca accesibile;
- e) diminuarea și/sau eliminarea avariilor la rețele și clădiri cu funcțiuni esențiale, a căror integritate pe durata cutremurelor este vitală pentru protecția populației: stațiile de pompieri și sediile poliției, spitale și alte construcții aferente serviciilor sanitare care sunt

dotate cu secții de chirurgie și de urgență, clădirile instituțiilor cu responsabilitate în gestionarea situațiilor de urgență, în apărarea și securitatea națională, stațiile de producere și distribuție a energiei și/sau care asigură servicii esențiale pentru celelalte categorii de clădiri menționate, garajele de vehicule ale serviciilor de urgență de diferite categorii, rezervoare de apă și stații de pompare esențiale pentru situații de urgență, clădiri care conțin gaze toxice, explozivi și alte substanțe periculoase, precum și pentru căi de transport, clădiri pentru învățământ;

f) limitarea proporțiilor situației de urgență specifice și înlăturarea efectelor acesteia cu mijloacele din dotare.

SECȚIUNEA a 5-a. Instruirea

Pregătirea forțelor profesionale de intervenție se realizează în cadrul instituțiilor abilitate prin lege, pe baza unor programe adecvate avizate de inspectoratele județene pentru situații de urgență și aprobate de comitetele județene pentru situații de urgență.

Prefecții, primarii și conducerile operatorilor economici și instituțiilor publice au obligația de a asigura cunoașterea de către forțele destinate intervenției, precum și de către populație a modalităților de acțiune conform planurilor aprobate de analiză și acoperire a riscurilor.

SECȚIUNEA a 6-a. Realizarea circuitului informațional-decizional și de cooperare

Sistemul informațional-decizional cuprinde ansamblul subsistemelor destinate observării, detectării, măsurării, înregistrării, stocării și prelucrării datelor specifice, alarmării, notificării, culegerii și transmiterii informațiilor și a deciziilor de către factorii implicați în acțiunile de prevenire și gestionare a unei situații de urgență.

Informarea secretariatelor tehnice permanente ale comitetelor pentru situații de urgență ierarhic superioare asupra locului producerii unei situații de urgență specifică, evoluției acesteia, efectelor negative produse, precum și asupra măsurilor luate se realizează prin rapoarte operative.

Primarii, comitetele județene și comitetele locale pentru situații de urgență, precum și conducerile operatorilor economici și instituțiilor amplasate în zone de risc au obligația să asigure preluarea de la stațiile centrale și locale a datelor și avertizărilor meteorologice și hidrologice, în vederea declanșării acțiunilor preventive și de intervenție.

CAPITOLUL V – RESURSE UMANE, MATERIALE ȘI FINANCIARE

Alocarea resurselor materiale și financiare necesare desfășurării activității de analiză și acoperire a riscurilor se realizează, potrivit reglementărilor în vigoare, prin planurile de asigurare cu resurse umane, materiale și financiare pentru gestionarea situațiilor de urgență, elaborate de comitetele locale pentru situații de urgență.

Consiliile locale prevăd anual, în bugetele proprii, fondurile necesare pentru asigurarea resurselor umane, materiale și financiare necesare analizei și acoperirii riscurilor din unitățile administrativ-teritoriale pe care le reprezintă.

În funcție de categoriile de riscuri identificate, mecanismele și condițiile de producere/manifestare, de amploarea și efectele posibile ale acestora, se stabilesc tipurile de forțe și mijloace necesare de prevenire și combatere a riscurilor, astfel:

- a) inspecții de prevenire;
- b) servicii profesionale/voluntare/private pentru situații de urgență;
- c) formațiuni de asistență medicală de urgență și descarcerare;
- d) formațiuni de protecție civilă: echipe de căutare-salvare, NBC și pirotehnice;
- e) alte formațiuni de salvare: Crucea Roșie, SALVAMONT, scafandri profesioniști etc.;
- f) grupe de sprijin.

Pe lângă tipurile de forțe precizate, mai pot acționa, după caz, în condițiile legii: unitățile poliției, jandarmeriei și poliției de frontieră, structurile poliției comunitare, unitatea specială de aviație a Ministerului Administrației și Internelor, unitățile specializate/detașamente din cadrul Ministerului Apărării, unitățile pentru asistență medicală de urgență ale Ministerului Sănătății Publice, organizațiile neguvernamentale specializate în acțiuni de salvare, unitățile și formațiunile sanitare și de inspecție sanitară veterinară, formațiuni de pază a persoanelor și a bunurilor, precum și detașamente și echipe din cadrul serviciilor publice descentralizate și al societăților comerciale specializate, incluse în planurile de apărare și dotate cu forțe și mijloace de intervenție, formațiunile de voluntari ai societății civile specializați în intervenția în situații de urgență și organizați în organizații neguvernamentale cu activități specifice.

Forțele auxiliare se stabilesc din rândul populației și salariaților, al formațiunilor de voluntari, altele decât cele instruite special pentru situații de urgență, care acționează conform sarcinilor stabilite pentru formațiunile de protecție civilă organizate la operatorii economici și societățile comerciale în planurile de apărare specifice, elaborate potrivit legii.

CAPITOLUL VI – LOGISTICA ACȚIUNILOR

Sistemul forțelor și mijloacelor de intervenție în cazul producerii unei situații de urgență se stabilește prin planurile de apărare specifice elaborate, potrivit legii, de autoritățile, instituțiile publice, societatea civilă și operatorii economici cu atribuții în acest domeniu, conform regulamentelor privind prevenirea și gestionarea situațiilor de urgență specifice tipurilor de riscuri.

Forțele și mijloacele de intervenție se organizează, se stabilesc și se pregătesc din timp și acționează conform sarcinilor stabilite prin planurile de apărare specifice.

Logistica acțiunilor de pregătire teoretică și practică, de prevenire și gestionare a situației de urgență specifice se asigură de autoritățile, instituțiile și operatorii economici cu atribuții în domeniu, în raport de răspunderi, măsuri și resurse necesare.

ÎNTOCMIT
INSPECTOR PROTECȚIE CIVILĂ
CUIBUȘ LIVIU

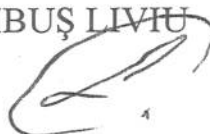

**LISTA AUTORITĂȚILOR ȘI FACTORILOR CARE AU RESPONSABILITĂȚI
ÎN ANALIZA ȘI ACOPERIREA RISCURILOR**

NR. CRT.	DENUMIRE AUTORITATE	COORDONATE AUTORITATE	PERSOANĂ DE CONTACT	ATRIBUȚII
1.	Primăria mun. Zalău	P-ța Iuliu Maniu nr.3 Telefon 0260610550 Telefax 0260661869	<p>Căpîlmașiu S.V. Radu Primar Mihai V.bl.D sc.D ap.19 Mobil 0720075000</p> <p>Bârsan Cristian Claudiu Viceprimar Str. Ștefan cel Mare nr. 15 Mobil 0740235093</p> <p>Fazakas Nicolae Viceprimar Str. Olarilor nr. 1A Mobil 0732430501</p> <p>Potroviță Stelian Secretar Str. Paltinului nr.13 Mobil 0732430502</p> <p>Cuibuş Liviu Inspector protecție civilă A.Iancu M12, ap. 10 Mobil 0732430500</p>	Fișa nr.1

**ATRIBUȚIILE AUTORITĂȚILOR ȘI RESPONSABILILOR
CUPRINȘI ÎN PAAR**

AUTORITATEA: PRIMĂRIA MUNICIPIULUI ZALĂU		Fișa nr.1
I. – GESTIONAREA RISCURILOR		
a. – informarea preventivă a populației asupra pericolelor specifice municipiului Zalău și asupra comportamentului de adoptat în cazul manifestării unui pericol;	în domeniul situațiilor de urgență periodicitate - permanent	
b. – exerciții și aplicații	cu populația municipiului și angajații primăriei, în domeniul situațiilor de urgență, conform planificării	
II. – RESURSE NECESARE		
a. – informarea preventivă a populației asupra pericolelor specifice municipiului Zalău și asupra comportamentului de adoptat în cazul manifestării unui pericol;	Legislația în vigoare, planurile existente la primăria municipiului, mass-media locală	
b. – exerciții și aplicații	În funcție de temă pe raza municipiului Zalău	
III. - INTERVENȚIE		
a. – alarmare	Prin sistemul centralizat de alarmare al municipiului Zalău	
b. – acțiuni de căutare/salvare/ descarcerare	Formațiunile profesioniste de la nivelul municipiului	
c. – asistență medicală	Spitalul județean Sălaj	
d. – acțiuni de îndepărtare a manifestării pericolului produs	Formațiunile profesioniste de la nivelul municipiului și forțele de sprijin	
e. – acțiuni de limitare a consecințelor unui pericol	Formațiunile profesioniste de la nivelul municipiului și forțele de sprijin	

TABEL NOMINAL
CUPRINZÂND COMPONENTA COMITETULUI LOCAL PENTRU SITUAȚII DE URGENȚĂ
AL MUNICIPIULUI ZALĂU

NR. CRT.	NUMELE ȘI PRENUMELE	FUNCȚIA CLSU	FUNCȚIA	LOC DE MUNCĂ	DOMICILIUL	TELEFON ACASA	TELEFON SERVICIU
1.	CAPILNAȘU RADU	Președinte	Primar	Primăria Zalău	Crișan nr. 27	0720075000	0260610550
2.	BÂRSAN CRISTIAN CLAUDIU	Vicepreședinte	Viceprimar	Primăria Zalău	Str. Ștefan cel Mare nr. 15	0740235093	0260610550
3.	FAZAKAȘ NICOLAE	Membru	Viceprimar	Primăria Zalău	Olariilor 1A	0732430501	0260610550
4.	POTROVIȚA STELIAN	Membru	Secretar	Primăria Zalău	Str. Palmului nr. 13	0732430502	0260610550
5.	CUIBUȘ LIVIU	Membru	Insp. prot. civ.	Primăria Zalău	A.Iancu M12, ap.10	0732420500	0260610550
6.	NICORA VIRGIL	Membru	Director	SC Cîțadin	Pictor I .Sima P41/11	0732430572	0260612837
7.	RUZICI DAN	Membru	Director	SC Transurbis	B-dul Mihai V. 78	0732430570	0260616290
8.	MARIAN VIOREL	Membru	Director	SC Uzina Elect.	I.Slavici C10/6	0732430600	0260662140
9.	ARDELEAN CLAUDIA	Membru	Director	Primăria Zalău	M. Viteazul O1/27	0732430505	0260610550
10.	CUIBUȘ MARIANA	Membru	Director	Primăria Zalău	A.Iancu M12, ap.10	0720078000	0260610550
11.	CUREA DĂNUȚ COSMIN	Membru	Director	Primăria Zalău	Str. Pârâului nr. 43B	0748551801	0260610550
12.	GAVRĂ TEREZIA	Membru	Șef serviciu	Primăria Zalău	Dumbrava P39, ap.11	0732430522	0260610550
13.	TULAI IOAN VASILE	Membru	Director	Primăria Zalău	M.Viteazul E3/7	0732430514	0260610550
14.	HORVAT OVIDIU CĂLIN	Membru	Director	Poliția Comunitară	Al. Nucilor 2	0732430634	0260610178
15.	PUȘÇAȘ IOAN	Membru	Director	Primăria Zalău	Hereclean nr. 28	0732430528	0260610550
16.	BABOȘ DORINA	Membru	Director	DASC Zalău	C.Coposu 15'3	0742211911	0260661769
17.	BICAN AUREL	Membru	Director	DGDAP Zalău	B-dul Mihai V. E3/20	0732430579	0260617776

CONSULTANȚI

1.	JUGRESTAN ȘTEFAN	Consultant	Șef serviciu	Primăria Zalău	Sfânta Vineri A14/34	0732430508	0260610550
2.	SABOU GLIGORE	Consultant	Șef serviciu	Primăria Zalău	Crișan bl.7,ap.5	0732430509	0260610550
3.	BARA MIRCEA	Consultant	Director adj.	Poliția Comunitară	M.Viteazul, Horea/20	0732430631	0260610178
4.	STAN VASILE	Consultant	Șef Ocol Silvic	Ocolul Silvic Stejarul	Vânătorilor nr. 19	0744661600	0260612434

SCHEMA

FLUXULUI INFORMATIONAL OPERATIV-DECIZIONAL PENTRU APARARE IMPOTRIVA INUNDATIILOR SI GHETURILOR

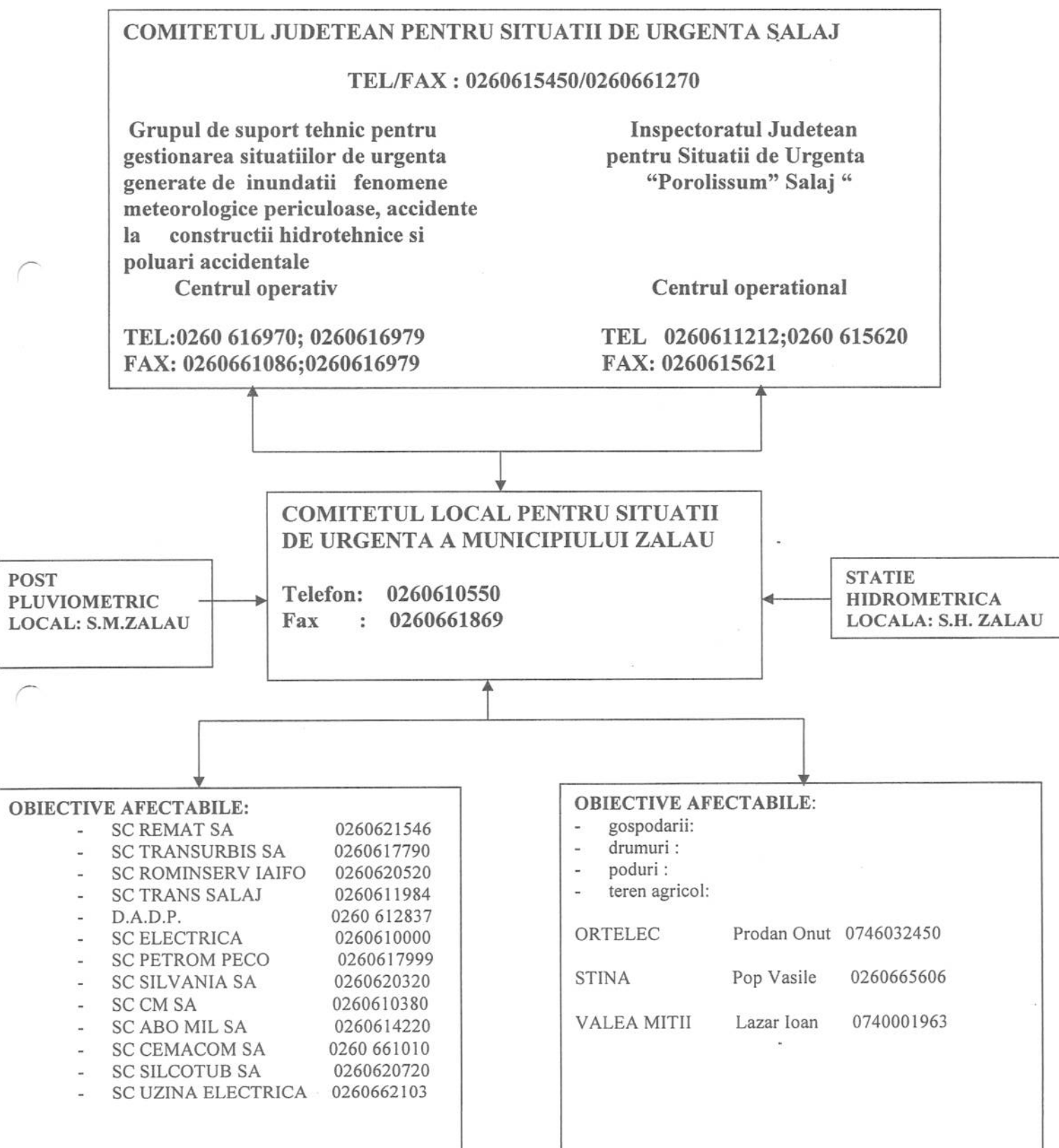

Prevenirea si combaterea poluarii accidentale

Atenție: poluare accidentală	Alarma: poluare accidentală	Pericol: poluare accidentală	Masuri după sistarea poluarii accidentale	Formații de intervenție poluare accidentale
<ul style="list-style-type: none"> - la anunțarea unei poluări accidentale (persoane fizice, juridice sau agenți economici) se dispun măsuri de identificare și urmărirea evoluției poluării; - anunțarea la S.G.A. Salaj despre posibilitatea de producere a poluării accidentale a resurselor de apă; - se instituie permanenta la sediul C.L.S.U.; - se verifică și se pregătește stocul de materiale și mijloace de intervenție specific pentru poluări accidentale; - membrii C.L.S.U. se vor deplasa pe teritoriul administrativ al comunei la agenții economici potențiali poluatori în planul de aparare pentru identificarea agentului poluator; - se recoltează probe pentru efectuarea analizelor fizico – chimice; - în funcție de mijloacele pe care le are la dispoziție va proceda la stabilirea substanței poluante și natura poluării; - se avertizează C.L.S.U. situate în aval despre posibilitatea producerii poluării accidentale, tendința și natura poluării; - transmite “raportul operativ” la Grupul de Suport Tehnic al C.J.S.U.Salaj cu privire la poluarea accidentală, sursa de poluare și natura poluării; 	<ul style="list-style-type: none"> - informarea periodică din 3 (trei) în 3 (trei) ore la S.G.A. Salaj asupra desfășurării operațiilor de sistare a poluării și de combatere a efectelor acesteia; - ia măsurile corespunzătoare dispuse de S.G.A. Salaj referitoare la identificarea substanței poluatoare și a măsurilor necesare de combatere a efectelor acesteia; - se depistează și se remediază urgent defecțiunile aparute (mecanice, electrice) la obiectivul care a produs poluarea; - avertizarea C.L.S.U. din aval despre poluarea accidentală și tendința de evoluție a acesteia; - avertizarea populației și agenții economici despre poluarea accidentală, dispunând măsuri privind: <ul style="list-style-type: none"> • interzicerea folosirii apei de suprafață pentru populație, animale, îngatii, etc. • interzicerea recoltării de materiale piscicole ca aliment sau pentru valorificare; • dirijarea forțelor, materialelor și mijloacelor specifice proprii pentru limitarea, înlăturarea efectelor poluării, iar în caz de necesitate se solicită suplimentarea acestora prin I.J.S.U. Salaj; - în cazul în care, cu toate măsurile luate, nu se poate stopa poluarea accidentală, se solicită la S.G.A. Salaj măsuri suplimentare pentru combaterea poluării accidentale; - organizează și participă pe teren împreună cu cei care au produs poluarea și cu alte persoane fizice sau juridice, la acțiunile necesare limitării efectelor poluării accidentale cu materiale și mijloace specifice prevăzute în stocul de aparare propriu; - organizează acțiunile pentru recoltare de probe de apă și trimiterea acestora cât mai rapid posibil la o unitate autorizată în vederea efectuării analizelor pentru determinarea naturii poluantului; - analizează situația creată, evaluează consecințele posibile pe cursul de apă și estimează evoluția undeii de poluare, împreună cu D.A. Somes – Tisa – S.G.A. Salaj; - transmite “raport operativ” la Grupul de Suport Tehnic al C.J.S.U.Salaj cu privire la evoluția poluării accidentale și a măsurilor întreprinse; 	<ul style="list-style-type: none"> - se vor avertiza C.L.S.U. din aval ca poluarea accidentală poate avea efecte asupra calității apei, faunei și ihtiofaunei; - colectarea, transportul și depozitarea materialelor poluatoare; - se impun măsuri de restricționare pentru populație, animale și agenți economici în funcție de natura poluării; - se maresc frecvențele de recoltare a probelor pentru efectuarea analizelor fizico – chimice pana la constatarea încadrării în parametri a corpului de apă afectat; - se acționează în continuare în conformitate cu măsurile stabilite de unitatea de gospodărire a apelor (S.G.A. Salaj cu materiale, mijloace și forțe proprii și cele suplimentare pentru combaterea și limitarea efectelor poluării; - se acționează cu unitati specializate pentru prevenirea inbolnavirii populației și animalelor; - organizează și participă pe teren împreună cu cei care au produs și cu alte persoane fizice sau juridice stabilite, la acțiunile necesare limitării, răspandirii, colectării, neutralizării, distrugerii sau depozitării reziduurilor de poluanți colectați; - introducerea restricțiilor de consum a apei și a produselor agroalimentare; - introducerea unor restricții de circulație și acces în zona afectată și asigurarea pazei afectate; - acordarea primului ajutor și asistenței medicale necesare; - transmite “raport operativ” la Grupul de Suport Tehnic al C.J.S.U.Salaj cu privire la evoluția poluării accidentale și a măsurilor întreprinse; 	<ul style="list-style-type: none"> - cosirea vegetației acvatice, ierboase și îndepărtarea plutitorilor și deseurilor de orice natură pe sectorul de curs de apă afectat de poluare; - colectarea mortalitatilor piscicole și animale și luarea măsurilor epidemico – sanitare în colaborare cu unitățile specializate; - se vor efectua analize fizico – chimice și bacteriologice pana la încadrarea în valorile limita admise și se va informa Grup de Suport Tehnic al C.J.S.U.Salaj cu privire la acestea; - Grupul de Suport Tehnic prin Comitetul Local va informa comitetele locale din aval și centrele operative asupra încadrării parametrilor în valorile admisibile; - În termen legal va întocmi și transmite “raport de sinteză” la Grupul de Suport Tehnic al C.J.S.U.Salaj privind pagubele fizice și valorice înregistrate; 	<ul style="list-style-type: none"> D.A.D.P. 612837 SC UZINA ELECTRICĂ 662103 SC PUBLISERV 661150 SC PETROM PECO ZALAU 617999 SC TRANSURBIS 617790 SC ROMINSERV VALVES IAFO 620520 SCELECTRICA 610000 SC SILVANIA 620320 SC CEMACOM 610010

comitetul local pentru situatii de urgenta

MASURI DE APARARE IMPOTRIVA INUNDATIILOR LA NIVEL LOCAL -

Nr. crt.	Masuri pentru avertizarea - alarmarea populatiei la primirea avertizarilor hidrologice si meteorologice	Masuri la atingerea: cotei de atentie (CA) fazei I de aparare la diguri fazei I de aparare la gheturi pragurilor de avertizare la precipitatie	Masuri la atingerea: cotei de inundatie (CI) fazei II de aparare la diguri fazei II de aparare la gheturi praguri de agravare la precipitatie	Masuri la atingerea: cotei de pericol (CP) fazei III de aparare la diguri fazei III de aparare la gheturi "Meteor rosu" pentru precipitatie	Masuri dupa trecerea perioadei de inundatii, fenomenelor meteorologice periculoase, accidente la constructii hidrotehnice	Formatii de interventie alcatuite din localnici	Responsabilii cu actiunile de aparare
-	-	-	-	-	-	-	-
-	-	-	-	-	-	-	-
-	-	-	-	-	-	-	-
-	-	-	-	-	-	-	-
-	-	-	-	-	-	-	-
-	-	-	-	-	-	-	-
-	-	-	-	-	-	-	-
-	-	-	-	-	-	-	-
-	-	-	-	-	-	-	-
-	-	-	-	-	-	-	-
-	-	-	-	-	-	-	-
-	-	-	-	-	-	-	-
-	-	-	-	-	-	-	-
-	-	-	-	-	-	-	-
-	-	-	-	-	-	-	-
-	-	-	-	-	-	-	-
-	-	-	-	-	-	-	-
-	-	-	-	-	-	-	-
-	-	-	-	-	-	-	-
-	-	-	-	-	-	-	-
-	-	-	-	-	-	-	-
-	-	-	-	-	-	-	-
-	-	-	-	-	-	-	-
-	-	-	-	-	-	-	-
-	-	-	-	-	-	-	-
-	-	-	-	-	-	-	-
-	-	-	-	-	-	-	-
-	-	-	-	-	-	-	-
-	-	-	-	-	-	-	-
-	-	-	-	-	-	-	-
-	-	-	-	-	-	-	-
-	-	-	-	-	-	-	-
-	-	-	-	-	-	-	-
-	-	-	-	-	-	-	-
-	-	-	-	-	-	-	-
-	-	-	-	-	-	-	-
-	-	-	-	-	-	-	-
-	-	-	-	-	-	-	-
-	-	-	-	-	-	-	-
-	-	-	-	-	-	-	-
-	-	-	-	-	-	-	-

DATE CARACTERISTICE DE APARARE A OBIECTIVELOR INUNDABILE

Nr. Crt.	Curs de apă	Denumirea obiectivelor din zona inundabilă	Cauzele inundării	Număr de tel/fax	Amplasamentul Stației hidrometrice locale	Mărimi de apărare locale			Amplasamentul Stației hidrometrice sau postului pluvio avertizor	Mărimi de apărare avertizoare 5/11 mm/h CA, CI, CP Faze de apărare la diguri Praguri critice la precipitații	Timp de propagare a undei de vîitură sau timpul de concentrare a precipitațiilor periculoase de la postul pluvio la obiective	Lucrări hidrometrice de apărare existente pe fiecare curs de apă:	Probabilități de inundare P% 1-10
						CA, CI, CP	Faze de apărare la diguri	Faze de apărare ghețuri					
0	1	2	3	4	5	6	7	8	9	10	11		
1	VALEA ZALĂULUI	SC REMAT SA	Revărsare	0260621546	S.H. Zalău	CA, CI, CP Faze de apărare la diguri Faze de apărare ghețuri	-	-	-	Apărare împotriva inundațiilor a municipiului și platformei industriale Zalău L = 12,3 km Valea Zalăului	10	0,1/0,1	
		SC TRANSURBIS SA	Revărsare	0260617790	S.H.Zal\u		-	-	-	Apărare împotriva inundațiilor a municipiului și platformei industriale Zalău L = 12,3 km Valea Zalăului		0,1/0,1	
		SC AUTOTRANS MARRĂ SA	Revărsare	0260661257	S.H. Zal\u		-	-	-	Apărare împotriva inundațiilor a municipiului și platformei industriale Zalău L = 12,3 km Valea Zalăului		0,1/0,1	
		D.A.D.P.	Revărsare	0260612837	S.H. Zal\u		-	-	-	Apărare împotriva inundațiilor a municipiului și platformei industriale Zalău L = 12,3 km Valea Zalăului		0,1/0,1	
		SC TRANS SĂLAJ SA	Revărsare	0260611984	S.H. Zal\u		-	-	-	Apărare împotriva inundațiilor a municipiului și platformei industriale Zalău L = 12,3 km Valea Zalăului		0,1/0,1	
		SC ROMINSERV VALVES IAIFO SA	Revărsare	0260620520	S.H. Zal\u		-	-	-	Apărare împotriva inundațiilor a municipiului și platformei industriale Zalău L = 12,3 km Valea Zalăului		0,1/0,1	

0	1	2	3	4	5	6	7	9	10	11
		SC VINALCOL SA	Revărsare	0260611325	S.H. Zal\u		-	-	Apărare împotriva inundațiilor a municipiului și platformei industriale Zalău L = 12,3 km Valea Zalăului	0,1/0,1
		SC ELECTRICA SA	Revărsare	0260610000	S.H. Zal\u		-	-	Apărare împotriva inundațiilor a municipiului și platformei industriale Zalău L = 12,3 km Valea Zalăului	0,1/0,1
		SC PETROM SA PECO SĂLAJ	Revărsare	0260617999	S.H. Zal\u		-	-	Apărare împotriva inundațiilor a municipiului și platformei industriale Zalău L = 12,3 km Valea Zalăului	0,1/0,1
		SC SILVANIA SA	Revărsare	0260620320	S.H. Zal\u		-	-	Apărare împotriva inundațiilor a municipiului și platformei industriale Zalău L = 12,3 km Valea Zalăului	0,1/0,1
		SC SCCM SA BAZA DE PRODUCȚIE	Revărsare	0260610830	S.H. Zal\u		-	-	Apărare împotriva inundațiilor a municipiului și platformei industriale Zalău L = 12,3 km Valea Zalăului	0,1/0,1
		TEREN ARABIL ha=120	Revărsare	0260610550	S.H. Zal\u		-	-	Apărare împotriva inundațiilor a terenului arabil L=10 km	0,1/0,1
		NR. GOSPODĂRII 45	Revărsare	0260610550	S.H. Zal\u		-	-	Apărare împotriva inundațiilor	0,1/0,1
		PODEȚE 5	Revărsare	0260610550	S.H. Zal\u		-	-	Apărare împotriva inundațiilor	
2	VALEA SĂRMAȘ	SC PRODPLAN SA	Revărsare	0260614220	-		-	-	Apărare împotriva inundațiilor a municipiului și platformei industriale	0,1/0,1
		SC CEMACON SA	Revărsare	0260661010	-		-	-	Apărare împotriva inundațiilor a municipiului și platformei industriale	0,1/0,1
3	VALEA MESEȘULUI	NR. GOSPODĂRII 12	Revărsare	0260610550	-		-	-	Apărare împotriva inundațiilor	0,1/0,1
4	VALEA MIȚEI	SC SILCOTUB SA	Revărsare	0260620720	-		-	-	Apărare împotriva inundațiilor a municipiului și platformei industriale Zalău, pe valea Miței L = 3,5 km	2/2
		SC ELCOND SA	Revărsare	0260662011	-		-	-	Apărare împotriva inundațiilor a municipiului și platformei industriale Zalău, pe valea Miței	2/2

