



CONSILIUL LOCAL AL MUNICIPIULUI ZALĂU

450016 - Zalău, Piața Iuliu Maniu, nr. 3, jud. Salaj

tel/fax: +40-260-661869

email: primaria@zalausj.ro

www.zalausj.ro



Certificat RO-3415, pentru
Sistem de Management al Calitatii
Conform ISO 9001:2000

HOTĂRĂREA NR.106 din 27 aprilie 2009

privind aprobarea asocierii Consiliului local al Municipiului Zalău cu Consiliul local al comunei Cuzăplac, Consiliul local al comunei Buciumi, Consiliul local al comunei Boghiș, Consiliul local al comunei Carastelec, Consiliul local al comunei Crișeni, Consiliul local al comunei Sânmihaiul Almașului, în vederea gestionării în comun a fondului forestier proprietatea publică și/sau privată a unităților administrativ teritoriale, prin reorganizarea RA Ocolul Silvic Stejarul Zalău

-Referatul nr.353/21.04.2009 al RA Ocolul Silvic Stejarul Zalău ;

-Prevederile art.7,12 și 15 din Legea nr.46/2008 –Codul Silvic și ale Ordinului nr. 696 din 18 noiembrie 2008 pentru aprobarea Procedurii privind constituirea și autorizarea ocoalelor silvice și atribuțiile acestora, modelul documentelor de constituire, organizare și funcționare, precum și conținutul Registrului național al administratorilor de păduri și al ocoalelor silvice

➤ Hotararea Consiliului local al municipiului Zalău nr.188 din 30.08.2004 privind înființarea RA Ocolul Silvic Stejarul Zalău în subordinea Consiliului local al municipiului Zalău,

-Rapoartele comisiilor de specialitate ale Consiliului local al municipiului Zalău ;

În conformitate cu prevederile art. 36 alin. 2 lit c și e ,alin. 7 lit.a , și ale art.45 alin.2 din Legea nr. 215 /2001 a administrației publice locale, republicată și cu modificările ulterioare

HOTĂRĂȘTE

Art.1. Se aprobă asocierea Consiliului local al Municipiului Zalău cu Consiliul local al comunei Cuzăplac, Consiliul local al comunei Buciumi, Consiliul local al comunei Boghiș, Consiliul local al comunei Carastelec, Consiliul local al comunei Crișeni, Consiliul local al comunei Sânmihaiul Almașului, în vederea gestionării în comun a fondului forestier proprietatea publică și/sau privată a acestor unități administrativ teritoriale, prin reorganizarea RA Ocolul Silvic Stejarul Zalău, necesara reautorizării regiei autonome.

Art. 2. Se aprobă încheierea contractului de asociere între Consiliul local al Municipiului Zalău- cu unitatile administrativ teritoriale prevazute la art.1 ,contract ce constituie anexa 1 la prezenta hotărâre.

Art. 3. Se aprobă Actul constitutiv (anexa 2) Regulamentul de organizare și funcționare , conform anexei 3, precum și organigrama (anexa 4) respectiv statul de funcții (anexa 5) ale Regiei Autonome Ocolul Silvic Stejarul la prezenta hotărâre.

Se împuternicește primarul municipiului Zalău pentru a semna actul constitutiv, Regulamentul de organizare și funcționare al regiei și contractul de asociere prevăzut la art.2.

Art. 4 Cu ducerea la îndeplinire a prezentei hotărâri se încredințează RA Ocolul Silvic Stejarul Zalău.

Art. 5. Prezenta Hotărâre se comunică cu:

- Instituția Prefectului județului Sălaj
- Primarul municipiului Zalău
- Direcția administrație publică locală
- Direcția Economică
- Direcția tehnică
- RA Ocolul Silvic Stejarul Zalău.
- Consiliile locale prevăzute la art.1

PREȘEDINTE / DNE
Pop Eugen



CONTRASEMNEAZĂ,
SECRETAR

Petrovița Stelian

CONTRACT DE ASOCIERE

Incheiat astazi2009

I.PARTILE CONTRACTANTE

Consiliile locale ale unitatilor administrativ teritoriale enumerate mai jos:

- 1.Municipiul Zalau,judetul Salaj,prin.Consiliul Local al Municipiului Zalau,cu sediul in Zalau, Piata Iuliu Maniu, Nr.3 ,reprezentat de domnul primar Capalnasiu S.V.Radu, in calitate de parte asociata,
- 2.Comuna Cuzaplace,judetul Salaj, prin Consiliul Local al Comunei Cuzaplace,cu sediul in localitatea Cuzaplace nr.... reprezentata de domnul primar Pop Mircea, in calitate de parte asociata,
- 3.Comuna Buciumi, judetul Salaj, prin Consiliul Local al Comunei Buciumi,cu sediul in localitatea Buciumi nr..... ,reprezentata prin domnul primar Holhos Ioan, in calitate de parte asociata .
- 4.Comuna Boghis, judetul Salaj, prin Consiliul Local al Comunei Boghis,cu sediul in localitatea Boghis nr..... ,reprezentata prin doamna primar Marina Ida, in calitate de parte asociata .
- 5.Comuna Carastelec, judetul Salaj, prin Consiliul Local al Comunei Carastelec,cu sediul in localitatea Carastelec nr..... ,reprezentata prin domnul primar Faluvegi Ferenc, in calitate de parte asociata
- 6.Comuna Criseni, judetul Salaj, prin Consiliul Local al Comunei Criseni,cu sediul in localitatea Criseni, nr....., reprezentata prin domnul primar Major Andras, in calitate de parte asociata.
- 7.Comuna Samnihaiu-Almasului, prin Consiliul Local al Comunei Samnihaiu-Almasului, cu sediul in localitatea Samnihaiu-almasului, nr...., reprezentata prin domnul primar Lung Cornel, in calitate de parte asociata.

In temeiul hotaririlor nr...../2009 a Consiliului Local al Municipiului Zalau, nr...../ 2009 a Consiliului Local al Comunei Cuzaplace, nr...../ 2009 a Consiliului Local al Comunei Buciumi, nr...../ 2009a Consiliul Local al Comunei Boghis , nr...../ 2009a Consiliul Local al Comunei Carastelec, nr. / 2009 a Consiliului Local al Comunei Criseni si nr. / 2009 a Consiliului Local Samnihaiu-Almasului, partile au convenit, prin vointa lor comuna, asocierea in vederea gestionarii in comun a fondului forestier proprietate a acestor unitati administrative teritoriale si in scopul reautorizarii Regiei Publice Locale de interes silvic "Ocolul Silvic Stejarul Zalau ".

II.OBIECTUL CONTRACTULUI

Gospodarirea unitara si durabila in conformitate cu prevederile Amenajamentelor silvice si ale Normelor de regim silvic, a fondului forestier, in vederea cresterii contributiilor padurilor la imbunatatirea conditiilor de mediu, la valorificarea superioara a produselor specifice fondului forestier proprietate publica si privata al unitatilor administrativ teritoriale : Zalau, Buciumi, Cuzaplac, Boghis , Carastelec si Criseni,de catre Ocolul Silvic Stejarul Zalau R.A., cu sediul in localitatea Zalau, str. Gh. Doja, nr.1, judetul Salaj.

III.CONTRIBUTIA FIECAREI PARTI ASOCIATE LA REALIZAREA OBIECTIVULUI

Fondul forestier si pasunile impadurite ale celor 7 (sapte) unitati administrative-teritoriale, in baza actelor de proprietate, dupa cum urmeaza :

Municipiul Zalau –	1550,74 ha padure
Comuna Cuzaplac –	648,13 ha padure si pasune impadurita
Comuna Buciumi –	704,67 ha padure
Comuna Boghis -	132,45 ha padure
Comuna Carastelec -	152,55 ha padure
Comuna Criseni -	331,75 ha padure
Comuna Samnihaiu –Almasului -	509,90 ha padure

IV. DREPTURILE PARTILOR

Fiecare membru asociat are urmatoarele drepturi :

- dreptul de a solicita anual un raport asupra activitatii Ocolului Silvic Stejarul Zalau R.A.pentru suprafata de fond forestier pe care o are in proprietate
- dreptul de a dispune in mod independent de realizarea si utilizarea veniturilor aferente suprafetei de fond forestier si pasunii impadurite cu care contribuie la asociere.

V.OBLIGATIILE PARTILOR

Partile contractante se obliga ca in termen de 30 de zile de la incheierea prezentului contract de asociere sa efectueze toate demersurile legale in vederea reautorizarii regiei publice locale de interes silvic Ocolul Silvic Stejarul Zalau, si imputerniceste pe ing.Stan Vasile,in calitate de reprezentant al regiei publice locale Ocolul Silvic Stejarul Zalau R.A. pentru aceasta.

VI. TERMENUL CONTRACTULUI

Termenul contractului este pe durata nedeterminata.

VII. INCETAREA ASOCIERII

Prezentul contract inceteaza de drept la data incetarii regiei Ocolul Silvic Stejarul Zalau R.A.

Prezentul contract poate inceta si prin acordul partilor.

VIII. DISPOZITII FINALE

Prezentul contract s-a incheiat in sase exemplare, cate unul pentru fiecare parte.

IX. PARTI CONTRACTANTE

1. Municipiul Zalau, prin Consiliul Local al Municipiului Zalau, reprezentat de domnul primar Capalnasiu S.V. Radu

2. Comuna Cuzaplac, prin Consiliul Local al Comunei Cuzaplac, reprezentat de domnul primar Pop Mircea.

3. Comuna Buciumi, prin consiliul Local al Comunei Buciumi, reprezentat prin domnul primar Holhos Ioan

4. Comuna Boghis, prin Consiliul Local al Comunei Boghis, reprezentat prin doamna primar Marina Ida

5. Comuna Carastelec, judetul Salaj, prin Consiliul Local al Comunei Carastelec, reprezentat prin domnul primar Faluvegi Ferenc

6. Comuna Criseni, judetul Salaj, prin Consiliul Local al Comunei Criseni, reprezentat prin domnul primar Major Andras

7. Comuna Samnihaiu –Almasului, judetul Salaj, prin Consiliul local al Comunei Samnihaiu- Almasului, reprezentat prin domnul primar Lungu Cornel

PREȘEDINTE DE ȘEDINȚĂ
Pop Eugen



CONTRASEMNEAZĂ,
SECRETAR

Potroviță Stelian

ACTUL CONSTITUTIV
al Regiei Autonome Locale
"OCOLUL SILVIC STEJARUL ZALĂU"
CAPITOLUL I

Denumire, sediu, durată

Art.1.Denumirea Regiei Autonome Locale este "**OCOLUL SILVIC STEJARUL ZALĂU**"R.A.

Art.2. "**OCOLUL SILVIC STEJARUL ZALĂU**" R.A. este persoană juridică și funcționează pe bază de gestiune economică și autonomie financiară, exercitând și atribuții de serviciu public cu specific silvic.

Art.3.(1)*Sediul Ocolului Silvic Stejarul Zalău RA este în municipiul Zalău, Str.Gheorghe Doja, Nr.1.*

(2)Regia Autonomă "Ocolul Silvic Stejarul Zalău" se constituie pe durată nelimitată.

CAPITOLUL II

Scopul și obiectul de activitate

Art.4."**OCOLUL SILVIC STEJARUL ZALĂU**"R.A. are ca scop gospodărirea durabilă și unitară, în conformitate cu prevederile amenajamentelor silvice și ale normelor de regim silvic, a fondului forestier, proprietate publică și privată a municipiului Zalău și al comunelor Boghis, Buciumi, Carastelec, Criseni, Cuzaplac și Samnihaiu-Almasului, în vederea creșterii contribuției pădurilor la îmbunătățirea condițiilor de mediu și la asigurarea economiei naționale cu lemn, cu alte produse ale pădurii și cu servicii specifice silvice.

OCOLUL SILVIC STEJARUL ZALĂU"R.A. administrează, pe baza de contract de administrare, fondul forestier, proprietate publică și privată a municipiului Zalău și a comunelor Boghis, Buciumi, Cuzaplac, Criseni, Carastele și Samnihaiu-Almasului, conform actelor de proprietate .

Proprietatea Municipiului Zalău -1550,74 ha padure

Proprietatea Comunei Cuzăplac-648,13 ha padure și pasune împadurita

Proprietatea Comunei Buciumi -704,67 ha padure

Proprietatea Comunei Boghis -..... 132,45 ha padure

Proprietatea Comunei Carastelec -152.55 ha padure

Proprietatea Comunei Criseni - 331,75 ha padure

Proprietatea Comunei Samnihaiu-Almasului- 509,90 ha padure

Art.5.(1)"**OCOLUL SILVIC STEJARUL ZALĂU**"R.A are ca domeniu principal silvicultura.

Domeniul principal: 0210 Silvicultură și alte activități forestiere

Activitatea principală este:

-0210 Silvicultură și alte activități forestiere

În acest scop "**OCOLUL SILVIC STEJARUL ZALĂU**"R.A, aplică strategia națională în vederea silviculturii, acționând pentru apărarea, conservarea și dezvoltarea durabilă a fondului forestier, proprietate publică și privată a municipiului Zalău și a unitatilor administrativ teritoriale asociate pe care îl administrează pentru recoltarea și valorificarea prin acte și fapte de comerț a produselor specifice fondului forestier, potrivit prevederilor legale în condiții de eficiență economică, exercitând și atribuții de serviciu public cu specific silvic.

Ca activități secundare "OCOLUL SILVIC STEJARUL ZALĂU"R.A desfășoară:

0111 Cultivarea cerealelor (exclusiv orez), plantelor leguminoase și a plantelor producătoare de seminte oleaginoase

0113 Cultivarea legumelor și a pepenilor, a rădăcinoaselor și tuberculilor

0170 Vânătoare, capturarea cu capcane a vânatului și activități de servicii anexe vânătorii

0210 Silvicultură si alte activități forestiere
0220 Exploatarea forestieră
0230 Colectarea produselor forestiere nelemnoase din flora spontană
0240 Activități de servicii anexe silviculturii
0322 Acvacultura în ape dulci
1610 Tăierea si rindeluirea lemnului
1621 Fabricarea de furnire si a panourilor din lemn
1624 Fabricarea ambalajelor din lemn
1629 Fabricarea altor produse din lemn; fabricarea articolelor din plută, paie si din alte materiale vegetale împletite
2014 Fabricarea altor produse chimice organice, de bază
4120 Lucrări de constructii a clădirilor rezidentiale si nerezidentiale
4311 Lucrări de demolare a constructiilor
4312 Lucrări de pregătire a terenului
4391 Lucrări de învelitori, sarpante si terase la constructii
4613 Intermedieri în comertul cu material lemnos si materiale de constructii
4632 Comert cu ridicata al cărnii si produselor din carne
4673 Comert cu ridicata al materialului lemnos si a materialelor de constructie si echipamentelor sanitare
4690 Comert cu ridicata nespecializat
4722 Comert cu amănuntul al cărnii si al produselor din carne, în magazine specializate
4941 Transporturi rutiere de mărfuri
5520 Facilități de cazare pentru vacante si perioade de scurtă durată
5590 Alte servicii de cazare

(2) Produsele specifice fondului forestier, precum și celelalte bunuri care se recoltează, se prelucurează și se valorifică din fondul forestier proprietate publică a municipiului Zalău sunt:

a. masa lemnoasă pe picior provenită din tăieri de produse principale, secundare, accidentale și de igienă ale pădurii și sub formă de sortimente, precum și produsele rezultate din prelucrarea lemnului;

b. alte produse lemnoase: arbori și arbuști ornamentali, pomi de Crăciun, puieti forestieri, mangal de bocea și altele de această natură;

c. produse nelemnoase din fondul forestier, cum sunt: fructele de pădure, semințele forestiere, ciupercile comestibile, plantele medicinale și aromatice, cultivate și din flora spontană, rășină și altele similare.

(3). "OCOLUL SILVIC STEJARUL ZALĂU" R.A, poate desfășura acțiuni de silvoturism și agrement, folosind eficient capacitățile proprii

(4). "OCOLUL SILVIC STEJARUL ZALĂU" R.A, poate gospodări pe baza principiilor enunțate la art.4 și 5(1) și *suprafețe de fond forestier, proprietate publică si/sau privată aparținând unităților administrativ-teritoriale, pășuni împădurite, perdele forestiere, pe bază de contract.*

(5). "OCOLUL SILVIC STEJARUL ZALĂU" R.A, obține venituri din vânzarea produselor specifice fondului forestier pe care-l administrează precum și din alte activități și servicii.

(6). "OCOLUL SILVIC STEJARUL ZALĂU" R.A, poate asigura transportul rutier de mărfuri și poate închiria autovehicule cu sau fără personalul de deservire aferent.

CAPITOLUL III

Art.6. "OCOLUL SILVIC STEJARUL ZALĂU" R.A, are următoarele atribuții principale:

-asigură integritatea fondului forestier proprietate publică și privată a municipiului Zalău, precum și a unitatilor administrativ teritoriale asociate pe care îl are în administrare și gospodărirea durabilă a pădurilor din cuprinsul acestora;

-asigură finanțarea lucrărilor necesare în vederea gospodăririi raționale a fondului forestier al municipiului Zalău și a desfășurării normale a activității, în condițiile prevăzute de lege;

-efectuează scoaterea definitivă sau ocuparea temporară a unor terenuri din fondul forestier, potrivit prevederilor legale;

-poate cumpăra în condițiile prevăzute de lege, terenuri proprietate privată sau poate prelua asemenea terenuri, în cazul donării lor de către proprietari, cu respectarea condițiilor prevăzute de lege;

-preia în administrare terenuri degradate din domeniul privat și public al municipiului Zalău, incluse în perimetrele de ameliorare și prevăzute a fi împădurite, potrivit legii. Cheltuielile pentru lucrările necesare se suportă din alocații de la bugetul de stat sau din alte surse, potrivit legii;

-organizează și execută paza fondului forestier pe care îl administrează, împotriva tăierilor ilegale de arbori, furturilor, distrugerilor, degradărilor, pășunatului, altor fapte păgubitoare, ia măsurile de prevenire și stingere a incendiilor de păduri, asigurând în acest sens dotarea tehnică necesară;

-organizează și execută, în conformitate cu prevederile amenajamentelor silvice, ale studiilor sumare de amenajare sau ale altor studii de specialitate, lucrări de regenerare și reconstrucție ecologică a pădurilor pe care le administrează, precum și cele de îngrijire a arboretelor tinere și de întreținere a regenerărilor;

-asigură realizarea compozițiilor de regenerare stabilite prin amenajamentele silvice sau prin alte studii de specialitate în fondul forestier pe care îl administrează. Poate realiza împăduriri în afara fondului forestier, precum și perdele forestiere de protecție, în condițiile legii;

-urmărește protejarea terenurilor din fondul forestier pe care îl administrează împotriva eroziunii și altor forme de degradare, în baza proiectului de ameliorare, propunând și coordonând lucrări de corectare a torenților pe terenurile forestiere aflate în perimetrele de ameliorare, finanțate de la bugetul de stat, bugetul local sau din credite externe, potrivit legii.

-asigură starea fitosanitară corespunzătoare a pădurilor pe care le administrează, organizând acțiunile necesare pentru depistarea, prevenirea și combaterea bolilor și dăunătorilor;

-amplasează și pune în valoare masa lemnoasă care urmează să se recolteze anual din pădurile pe care le administrează sau pentru care prestează servicii silvice în conformitate cu posibilitățile pădurilor, stabilită prin amenajamentele silvice;

-exercită controlul respectării regulilor silvice de exploatare a lemnului în pădurile pe care le administrează, pentru prevenirea prejudicierii semințișurilor și arborilor pe picior, degradării solului, declasării lemnului, precum și pentru prevenirea altor fapte asemănătoare și ia măsuri în baza legislației în vigoare, sancționând abaterile constatate;

-controlează proveniența materialelor lemnoase și a celorlalte produse specifice fondului forestier, legalitatea circulației lor pe drumurile din raza de activitate și urmărește sancționarea neregulilor constatate în conformitate cu prevederile legale în vigoare;

-asigură valorificarea, în condiții de eficiență economică, a masei lemnoase aprobate pentru recoltarea din pădurile pe care le administrează, cu respectarea prevederilor legale în vigoare;

-realizează tăierea, rindeluirea, prelucrarea mecanică și uscarea lemnului, impregnarea sau tratarea chimică a acestuia cu conservanți și cu alte materiale;

-realizează produsele din lemn ce urmează să fie utilizate în principal în industria de construcții, fabricarea caselor și căsuțelor prefabricate din lemn și a unor componente ale acestora;

-prelucrează materialul lemnos exploatat și valorifică produsele rezultate, în condiții de eficiență economică;

-execută în regie proprie sau prin agenți economici specializați, lucrări de exploatare a masei lemnoase din pădurile pe care le administrează, în condițiile legii, în scopul gospodăririi raționale a acestora și a valorificării superioare a lemnului, asigurării regenerării la timp a arboretelor și a evitării declasării lemnului;

-execută, în condiții de eficiență economică, prelucrarea brută a lemnului în instalații proprii sau prin încheierea de contracte cu societăți comerciale ce au ca obiect de activitate prelucrarea brută a lemnului;

- valorifică sortimentele rezultate din prelucrarea primară și industrială a lemnului;
- achiziționează în contrapartidă masa lemnoasă pe picior și produse fasonate de la alți proprietari de pădure, persoane fizice și juridice;
- stabilește și asigură realizarea rețelei de drumuri forestiere necesare accesibilizării bazinelor forestiere, pentru o gospodărire mai bună a pădurilor, în condițiile legii;
- execută lucrări de construire, întreținere și reparații ale drumurilor pe care le administrează, în regie proprie sau prin agenți economici de specialitate;
- administrează ariile forestiere protejate în care fondul forestier deține o pondere majoritară, asigurând conservarea biodiversității acestora;
- organizează acțiuni de silvoturism, precum și de filmare sau fotografiere a peisajului natural;
- recoltează, achiziționează, prelucrează și valorifică, în condiții de eficiență economică, produsele lemnoase și nelemnoase specifice fondului forestier-fructe de pădure, ciuperci comestibile din flora spontană și cultivate, plante tehnice, aromatice, legume, fructe, mangal de bocșa, cherestele, împletituri de nuiele de răchită, produse semifabricate de lemn și alte asemenea, pomi de Crăciun și răchită;
- produce și valorifică, în condiții de eficiență economică, mangal de bocșa, cherestele, produse din lemn, produse artizanale specifice, produse specifice naturalizate;
- administrează, pe bază de contract, terenuri forestiere proprietate privată sau aparținând unităților administrativ-teritoriale, precum și pășuni împădurite, perdele forestiere sau alte terenuri din afara fondului forestier;
- prestează, la cerere, contra cost, servicii de specialitate în pădurile proprietate privată sau aparținând unităților administrativ-teritoriale, precum și pe terenurile cu vegetație forestieră din afara fondului forestier, cum sunt: lucrări de punere în valoare, împăduriri, combaterea dăunătorilor și altele;
- asigură, potrivit legii, paza pădurilor proprietate privată, la cererea proprietarilor sau asociațiilor de proprietari legal constituite, pe bază de contracte,
- sprijină, în condițiile legii, deținătorii de terenuri din afara fondului forestier, în realizarea de plantații și de perdele forestiere;
- prestează, contra cost, servicii, lucrări și transporturi pentru terți, potrivit obiectului său de activitate;
- realizează întreaga gamă de operațiuni de comerț interior și exterior, în vederea valorificării eficiente a produselor specifice fondului forestier și altor produse, potrivit legii;
- prestează la cerere, contra cost, servicii de reclamă și publicitate în fond forestier sau spații din patrimoniul propriu;
- prestează servicii de consultanță specifice obiectului de activitate, în țară și în străinătate;
- stabilește relații specifice domeniului de activitate, potrivit legii, cu regii autonome, societăți comerciale, precum și cu alte persoane juridice și fizice, române sau străine, pentru realizarea în comun de activități de producție, cercetare, asistență tehnică, dezvoltare, comercializare, pe baze contractuale;
- asigură servicii de cazare și masă pentru cetățeni români și străini, în spațiile cu asemenea destinație de care dispune, în acțiunile de silvoturism;
- acționează, în condițiile legii, pentru închirierea unor bunuri din patrimoniul propriu;
- asigură, în condițiile legii, aprovizionarea tehnico-materială necesară desfășurării normale a activităților proprii, prin agenți economici din țară și din străinătate;
- stabilește tarife pentru lucrări, produse și servicii din domeniul său de activitate, potrivit legii;
- realizează politica de credite și a altor surse financiare, din programare și executare a activității economico-financiare, întocmirea bugetului anual de venituri și cheltuieli, urmărirea și analiza execuției acestuia, precum și stabilirea destinației profitului, potrivit legii;
- stabilește măsurile necesare în vederea obținerii de profit:
- inițiază și organizează acțiuni de cooperare tehnico-economică și științifică cu agenți economici și cu firme din țară și din străinătate, în condițiile legii;

- asigură realizarea lucrărilor de amenajare a pădurilor și proiectarea lucrărilor de investiții, precum și realizarea asistenței tehnice de specialitate prin unitățile de profil atestate, în condițiile prevăzute de lege,
- urmărește aplicarea în domeniul său de activitate a rezultatelor cercetărilor științifice, în scopul modernizării și perfecționării gospodăririi pădurilor;
- participă, cu produse specifice, fondului forestier la expoziții și târguri din țară.
- asigură desfășurarea corespunzătoare a activității de propagandă, ziaristică și publicitate, specifică obiectului său de activitate;
- valorifică materialul lemnos confiscat, sumele obținute având destinația prevăzută de lege;
- reprezintă în justiție, în nume propriu, dreptul de administrare în domeniile care constituie obiectul său de activitate.

CAPITOLUL IV

Patrimoniul

Art.7.Ocolul Silvic Stejarul Zalău R.A are în administrare fondul forestier proprietate publică și/sau privată a municipiului Zalău și al unitatilor administrativ teritoriale asociate înregistrat ca atare în actele de proprietate .

Art.8.(1)Ocolul Silvic Stejarul Zalău R.A posedă, folosește și dispune în mod autonom de bunurile pe care le are în proprietate, în vederea realizării scopului pentru care a fost constituită, în condițiile prevăzute de lege.

(2) Bunurile proprietate publică și privată ale municipiului Zalău și ale celorlalte unitatilor administrativ teritoriale, administrate de OCOLUL SILVIC STEJARUL ZALĂU RA, fiind inalienabile, se evidențiază în mod distinct în patrimoniul acesteia, cu excepția fondului forestier care figurează în inventarul public și are regimul prevăzut de lege.

(3) Capitalul respectiv patrimoniul regiei este în suma de 18.175,87 lei, reprezentând aportul la capital exclusiv al Municipiului Zalău.

CAPITOLUL V

Structura organizatorică și funcțională

Art.9.(1).Ocolul Silvic Stejarul Zalău R.A are o structură organizatorică și funcțională similară cu structurile silvice de stat.

(2).Ocolul Silvic Stejarul Zalău R.A are în structura sa brigăzi și cantoane silvice.

(3).Înființarea, respectiv încetarea activității brigăzilor sau cantoanelor prevăzute la alin.(2), din structura Ocolului Silvic Stejarul Zalău R.A se realizează la propunerea șefului de ocol prin hotărârea consiliului de administrație.

Art.10.-(1) În cadrul Ocolului Silvic Stejarul Zalău R.A funcționează compartimente de specialitate. Organigrama unitatii și statul de funcții se aproba de către Consiliul Local .

(2) Personalul angajat al unitatii beneficiaza de drepturile și obligațiile personalului silvic, în conformitate cu legislația în vigoare.

(3). Ocolul Silvic Stejarul Zalău R.A se poate asocia cu alte regii și societăți comerciale sau cu terțe persoane fizice și juridice, române sau străine, în condițiile legii, pentru realizarea unor activități de interes comun, corespunzătoare obiectului său de activitate, cu acordul prealabil al Consiliului local al municipiului Zalău.

CAPITOLUL VI

Organele de conducere

Art.11.Organele de conducere ale Ocolului Silvic Stejarul Zalău R.A sunt:

- consiliul de administrație
- șeful de ocol-director

Art.12.-(1)Consiliul de administrație al Ocolului Silvic Stejarul Zalău R.A este *numit, în condițiile prevăzute de lege, prin hotărâre a consiliului local și este compus din 7 (sapte) membri dintre care unul este șeful de ocol, în calitate de președinte al consiliului de administrație, astfel:*

1.STAN VASILE - președinte al Consiliului de Administrație - cetățean român, domiciliat în municipiul Zalău, str.Vânătorilor nr.19, județul Sălaj, posesor al C.I. seria S.X. nr.137772 eliberata de SCLEP de Zalău, județul Sălaj la data de 31.05.2005 având CNP1710111312968, născut la data de 11.01.1971 în municipiul Huși județul Vaslui, România.

2.MARC MARIA cetatean roman, domiciliată in Mun. Zalau, strada Andrei Șaguna nr.94 ,poseoare a C.I seria SX nr.158650, eliberată de SPCLEP Zalău la data de 29.06.2006 avand CNP 2590705312961, nascută la data de 05.07.1959 in localitatea Ilisua ,comuna Uriu,județul Bistrița Năsăud ;

3.KOVÁCS –KURUC IOAN cetatean roman, domiciliat in Mun. Zalau, strada Gh.Doja nr.79,BI.D—sc.A,ap.4,posesor al C.I seria SX nr.173048, eliberată de SPCLEP Zalău la data de 16.02.2007 avand CNP 1510313312968 nascut la data de 13.03.1951 in localitatea Izvoru Crișului ,județul Cluj;

4.POP FLORIN LUCIAN cetatean roman, domiciliat in Mun. Zalau, strada Porolissum nr.12 , Bl.P87 sc.A,ap.3,posesor al C.I seria SX nr.071983, eliberată de Poliția mun.Zalău la data de 01.10.2002 avand CNP 1781015312955 nascut la data de 15.10.1978 in localitatea Zalău ,județul Sălaj.;

5.CEACA EMILIA cetatean roman, domiciliată în Mun. Zalau, Bld.Mihai Viteazu nr.12,BI.O2 sc.A,et.10 ap.38,poseoare a C.I seria SX nr.013940, eliberată dePolitia mun.Zalău la data de 15.02.2000 avand CNP 2671107312972, nascută la data de 07.11.1967 in localitatea Zalău ,județul Sălaj ;

6.ȘERBĂNESCU SEVER EMILIAN cetatean roman, domiciliat în Mun.Oradea, strada Mihai Eminescu nr.22 ,ap.11,judetul Bihor ,posesor al C.I seria XH nr.242 062 eliberată de Poliția mun.Oradea la data de 29.01.2003 avand CNP 1690727054679 nascut la data de 27.07.1969 in localitatea Oradea ,județul Bihor.;

7.BUTIRI LAURENTIU, reprezentant Ministerul Finantelor Publice, cetățean român domiciliat în municipiul Zalău, str.Crisan,nr.1A, bl.80,sc.D,et.3 ap.76 posesor al CI. seria SX nr.066303,eliberată de Poliția Zalău la data de 03.07.2002, având CNP1571220312961, născut la data de 20.12.1957 în comuna Baneasa, județul Constanta, România;

(2) Membrii consiliului de administrație sunt numiți pentru o perioadă de 4 ani iar până la jumătate din numărul acestora pot fi înlocuiți la 2 ani.

Art.13.Consiliul de administrație al Ocolului Silvic Stejarul Zalău R.A își desfășoară activitatea în conformitate cu prevederile prezentului act constitutiv și hotărăște în toate problemele privind activitatea regiei, cu excepția celor care, potrivit legii, sunt date în competența altor organe.

Art.14. Consiliul de administrație al Ocolului Silvic Stejarul Zalău R.A, are următoarele atribuții principale:

- hotărăște înființarea sau după caz, desființarea unor cantoane și brigăzi în condițiile legii;
- analizează și aprobă, în corelare cu obiectivele strategiei naționale în domeniul silviculturii, programele de activitate economică, de cercetare, dezvoltare și re tehnologizare pe termen scurt, mediu și lung, pentru care finanțarea este asigurată din surse proprii,
- stabilește componentele în domeniile tehnic, economico-financiar, juridic și de personal,
- analizează și propune asocierea Ocolului Silvic Stejarul Zalău R.A, cu alte regii și societăți comerciale sau cu alte terțe persoane fizice și juridice, din țară sau străinătate, în condițiile legii, pentru realizarea unor activități de interes comun, corespunzătoare obiectului său de activitate;
- examinează și aproba bugetul de venituri și cheltuieli, situațiile financiare anuale;
- aprobă nivelul creditelor necesare, fundamentează și solicită subvenții pentru investiții, pentru acțiuni de combatere a unor atacuri masive de dăunători,etc.;

-stabilește măsuri pentru respectarea disciplinei tehnologice, pentru paza fondului forestier, precum și a bunurilor proprii;

-aprobă orice alte măsuri privind activitatea Ocolului Silvic Stejarul Zalău R.A, potrivit legii;

- negociază și încheie cu sindicatul contractul colectiv de muncă la nivelul Ocolului Silvic

- aproba statul de personal al Ocolului Silvic Stejarul ZalauR.A.

-stabilește nivelul salariului de încadrare și acordarea sporurilor și indemnizațiilor, în condițiile legii, directorului- șefului de ocol.

Art.15 Membrii Consiliului de administrație vor depune o garanție la nivelul dublului indemnizației lunare.

Pe perioada mandatului membrii consiliului de administrație beneficiază de o indemnizație în cuantum de 10% din salariul de baza și indemnizația de conducere a șefului de ocol

Art.16.Consiliul de administrație al Ocolului Silvic Stejarul Zalău R.A se întrunește în ședințe ordinare lunar, la convocarea șefului de ocol și ori de câte ori este necesar la convocarea șefului de ocol sau la cererea unei treimi din numărul membrilor consiliului de administrație.

Art.17.-(1) Consiliul de administrație al Ocolului Silvic Stejarul Zalău R.A poate atrage în activitatea sa de analiză a unor probleme complexe specialiști din diverse sectoare.

(2).Activitatea membrilor consiliului de administrație precum și a specialiștilor atrași pentru soluționarea unor probleme complexe va fi compensată material, în condițiile legii.

Art.18.Consiliul de administrație, după aprobarea situațiilor financiar contabile anuale , prezintă Consiliului local, un raport asupra activității Regiei, precum și programul de activitate al acesteia pe anul în curs.

Art.19.Șeful de ocol al Ocolului Silvic Stejarul Zalău RA este numit în condițiile prevăzute de Legea 15/1990, Ordinului M.A.A.P nr.116/2002, modificat și completat cu Ordinul nr.577/2002 și Legea nr.215/2001. Drepturile și obligațiile acestuia sunt stabilite conform legii.

Art.20.Atribuțiile principale ale șefului de ocol sunt:

- Asigură organizarea, conducerea și gestionarea activității curente a Regiei;
- Răspunde, în condițiile legii, de aducerea la îndeplinire a obiectivelor și criteriilor de performanță managerială stabilite pentru Regie;
- Verifică anual, printr-o comisie desemnată în acest scop, competența profesională a angajaților regiei luând măsuri de înlocuire din funcție în cazul în care nu corespund limitelor și exigențelor impuse;
- Selectează, angajează, suspendă și, după caz, desface contractul de muncă al personalului salariat al regiei;
- Stabilește măsuri, potrivit legii, pentru angajarea răspunderii disciplinare, materiale, civile , penale sau contravenționale a angajaților Regiei;
- negociază contractele individuale de muncă ale salariaților din cadrul regiei, precum și ale personalului de conducere;

- Reprezintă și angajează OCOLUL SILVIC ȘTEJARUL ZALĂU RA, prin semnătură, în relațiile cu terțe persoane fizice și juridice din țară ori din străinătate, în limita competențelor aprobate de consiliul de administrație și în condițiile legii;

Art.21.Șeful de ocol este ordonator de credite în condițiile prevăzute de lege.

Art.22.În exercitarea atribuțiilor sale, șeful de ocol emite decizii.

Revocarea membrilor Consiliului de Administrație se face de către Consiliul local al municipiului Zalău, prin hotărârea acestuia, adoptată în condițiile legii.

CAPITOLUL VII

Organele de control

Art.23 Cenzorii

1) Gestiunea regiei autonome este controlată de Consiliul local și de 3 cenzori care sunt numiți de acesta. Cel puțin unul dintre cenzori trebuie să fie expert contabil, sau contabil autorizat.

2) Consiliul local al municipiului Zalău numește același număr de cenzori supleanți, care îi vor înlocui, în condițiile legii, pe cenzorii titulari.

3) Pentru a putea exercita dreptul de control, cenzorilor li se pot prezenta, la cerere, date cuprind activitatea regiei autonome, la situația patrimoniului, a profitului și a pierderilor.

4) Nu pot fi cenzori:

a-persoanele care, potrivit legii, nu pot fi fondatori;

b-persoanele care primesc sub orice formă, pentru alte funcții decât aceea de cenzor, un salariu sau o remunerație de la unitate;

c-rudele sau afinii până la al patrulea grad inclusiv sau soții administratorilor;

d-persoanele care, pe durata exercitării atribuțiilor conferite de această calitate, au atribuții de control în cadrul Ministerului Finanțelor Publice sau al altor instituții publice, cu excepția situațiilor prevăzute expres de lege.

5) Cenzorii au următoarele atribuții principale:

a-în cursul exercițiului financiar verifică gospodărirea mijloacelor fixe și a mijloacelor circulante, portofoliul de efecte, casa și registrele de evidență contabilă și informează consiliul de administrație asupra neregulilor constatate;

b-la încheierea exercițiului financiar controlează exactitatea inventarului, a documentelor și informațiilor prezentate de consiliul de administrație asupra conturilor regiei autonome, a bilanțului contabil și a contului de profit și pierdere, prezentând consiliului local un raport scris;

c-la lichidarea regiei autonome controlează operațiunile de lichidare;

d- prezintă consiliului local punctul lor de vedere la propunerile de reducere a capitalului social sau de modificare a statutului și a obiectului de activitate a regiei autonome.

6) Cenzorii vor aduce la cunoștința membrilor consiliului de administrație neregulile în administrație și încălcarea dispozițiilor legale și ale actului constitutiv pe care le constată, iar cazurile mai importante le vor aduce la cunoștința Consiliului local.”

7) Cenzorii se întrunesc la sediul regiei autonome și iau decizii în unanimitate. Dacă nu se realizează unanimitatea, raportul de divergențe se înaintează consiliului local.

8) Cenzorii pot solicita consiliului local să se întrunească în ședință extraordinară în cazul în care capitalul social s-a diminuat cu mai mult de 10% timp de 2 ani consecutivi, cu excepția primilor 2 ani de la constituirea regiei autonome, sau ori de câte ori consideră necesar pentru alte situații privind încălcarea dispozițiilor legale și statutare.

9) Atribuțiile drepturile și obligațiile cenzorilor se completează cu dispozițiile legale în materie.

10) Cenzorii și cenzorii supleanți sunt numiți de consiliul local pe o perioadă de maximum 3 ani și pot fi realeși.

11) Sunt incompatibile cu calitatea de cenzor persoanele prevăzute în Legea nr.31/1990 republicată, cu modificările ulterioare și în reglementările legale în vigoare.

12) Cenzorii sunt obligați să depună înainte de începerea activității o garanție egală cu o treime din garanția stabilită pentru membrii consiliului de administrație.

13) Cenzorii vor consemna într-un registru special deliberările, precum și constatările făcute în exercițiul mandatului lor.

14) Indemnizațiile cenzorilor reprezintă 5% din salariul de baza și indemnizația de conducere a șefului de ocol.

15) Revocarea cenzorilor se va putea face numai prin hotărâre a consiliului local.

16) Componența primei *comisii de cenzori* este următoarea

1.BĂGĂREAN MONICA cetatean roman, domiciliată în Mun. Zalau, strada Meseș nr.18/A ,poseoare a C.I seria SX nr.090265, eliberată de Politia mun.Zalău la data de 18.06.2003 avand CNP 2710929312966, nascută la data de 29.09.1971 in localitatea Românași ,județul Sălaj ;

2.RUZICI DANIELA cetățean român domiciliată în Zalau,str.Poet Andrei Muresanu, nr.39, județul Sălaj, poseoare a C.I. seria SX nr.083556, eliberată de Poliția Zalau la data de 24.03.2003, având CNP 2710528312985, născută la data de 28.05.1971 in localitatea Campia Turzii, județul Cluj, România;

3.POP MARIA, cetățean român, domiciliată în municipiul Zalău, str.Corneliu Coposu nr.7, bl.K21, sc.A, ap.7, județul Sălaj, poseoare a C.I. seria SX nr.074379, eliberată de Poliția Zalău la data de 11.11.2002, având CNP2510113312989, născută la data de 13.01.1951 in sat Homorodu de Jos, județul Satu-Mare, România.

Cenzori supleanți:

1.Fodor Ștefan, cetățean român, domiciliat în municipiul Zalău, str. Gh. Doja nr.38, bl.D38, et.1, ap.1, județul Sălaj, posesor al B.I. seria GR nr.374008, eliberat de Poliția Zalău la data de 28.04.1995, având CNP1510525312966, născut la data de 25.05.1951 in localitatea Ocna Mureș, județul Alba, România.

2.Imre Etelca, cetățean român domiciliată în municipiul Zalău, str. S. Bărnăuțiu nr.21, bl.3-B, sc.A, ap.14, județul Sălaj, poseoare a B.I. seria GR nr.714314, eliberat de Poliția Zalău la data de 21.09.1995, având CNP2530216312952, născută la data de 16.02.1953 in localitatea Cojocna, județul Cluj, România.

3.HOSU ANAMARIA-LIVIA cetățean român domiciliată în municipiul Zalău, str.Gh.Doja, nr.28, bl.D28, sc.A, ap.3 poseoare a C.I. seria SX nr.067782, eliberat de Poliția Zalău la data de 26.07.2002, având CNP2650919120646, nascută la data de 19.09.1965 în orașul Huedin, județul Cluj, România

17) *Durata mandatului cenzorilor este de 3 ani*, cu posibilitatea de a fi realeși.

CAPITOLUL VIII

Bugetul de venituri și cheltuieli

ART.24. OCOLUL SILVIC STEJARUL ZALĂU RA asigură acoperirea cu venituri provenite din activitatea proprie a tuturor cheltuielilor, inclusiv a dobânzilor, amortizării investițiilor, precum și obținerea de profit.

Art.25. OCOLUL SILVIC STEJARUL ZALĂU RA, întocmește anual bugetul de venituri și cheltuieli, situațiile financiare, în condițiile legii.

Situațiile financiare se supun spre aprobare consiliului de administrație, potrivit legii.

Art.26. OCOLUL SILVIC STEJARUL ZALĂU RA, poate constitui, potrivit legii, fonduri necesare realizării obiectului său de activitate.

Art.27. OCOLUL SILVIC STEJARUL ZALĂU RA poate beneficia de alocații de la bugetul de stat, de la bugetul local și de alte surse de finanțare, în condițiile prevăzute de lege.

Art.28. Consiliul de administrație al Ocolului Silvic Stejarul Zalău RA hotărăște cu privire la investițiile ce urmează să fie realizate potrivit obiectului său de activitate și care se finanțează din surse proprii și din credite bancare, potrivit legii.

Art.29. Operațiunile de încasări și plăți ale Ocolului Silvic Stejarul Zalău RA se efectuează în conturi deschise la bănci, în limitele stabilite de Banca Națională a României. Pentru necesități curente OCOLUL SILVIC STEJARUL ZALĂU RA poate efectua operațiuni de încasări și plăți în lei sau valută, în condițiile legii, prin caserie proprie.

Operațiunile de încasări și plăți cu străinătatea se vor efectua prin unitățile bancare.

Art.30.Exercițiul financiar începe la data de 1 ianuarie și se încheie la data de 31 decembrie a fiecărui an.

Art.31.Controlul intern al activității economico-financiare se realizează de către compartimentul de specialitate al Regiei.

CAPITOLUL IX

Dispoziții finale

Art.32.Relațiile cu alte regii, cu societăți comerciale din țară și din străinătate, precum și cu alte persoane fizice și juridice se vor desfășura pe baze contractuale, în condițiile legii.

Art.33.Personalul silvic din cadrul Ocolului Silvic Stejarul Zalău RA nu poate exercita funcții de reprezentare profesională în cadrul unităților cu profil comercial care licitează, prelucrează sau valorifică produse specifice fondului forestier sau care desfășoară activități similare obiectului de activitate al regiei.

Este incompatibilă calitatea de personal silvic angajat al Ocolului Silvic Stejarul Zalău RA cu aceea de proprietar, membru asociat sau de salariat al unei societăți comerciale care desfășoară activitate concurențială ori cu care sunt stabilite relații contractuale. Incompatibilitatea intervine și atunci când membrii de familie ai personalului silvic se află în una dintre situațiile de proprietar sau de membru asociat al unei asemenea societăți comerciale.

Prin familie se înțelege soțul, soția, copiii, părinții soților care locuiesc și gospodăresc împreună.

Art.34 Administratorii și cenzorii vor depune în contul deschis la Trezoreria Zalău garanțiile prevăzute la art.15 și 23 alin.12 din prezentul act constitutiv, în termen de 15 zile de la înmatricularea societății la Oficiul Registrului Comerțului de pe lângă Tribunalul Sălaj

Art.35.Prezentul act constitutiv se completează cu dispozițiile și cu reglementările legale în domeniu.

PREȘEDINTE DE ȘEDINȚĂ
Pop Eugen



CONTRASEMNEAZĂ,
SECRETAR
Potrovita Stelian

REGULAMENT

privind organizarea si functionarea **Regiei Autonome -Ocolul Silvic Stejarul Zalau**

CAPITOLUL I Dispozitii generale

Art.1 - Denumirea **Regiei Autonome Locale** este **Ocolul Silvic Stejarul Zalau**

Art.2 - **Ocolul Silvic Stejarul Zalau R.A.** este persoana juridica si functioneaza pe baza de gestiune economica si autonomie financiara, exercitand si atributii de serviciu public cu specific silvic.

Art.3 - Sediul Ocolului Silvic Stejarul Zalau R.A. este in Municipiul Zalau, str.Gheorghe Doja , nr. 1, judetul Salaj

CAPITOLUL II Scopul, partile si obiectul de activitate

Art.4 - **Ocolul Silvic Stejarul Zalau R.A.** are ca scop gospodarirea durabila si unitara, in conformitate cu prevederile amenajamentelor silvice si ale normelor de regim silvic, a fondului forestier avut in administrare, in vederea cresterii contributiei padurilor la imbunatatirea conditiilor de mediu si la asigurarea economiei nationale cu lemn, cu alte produse ale padurii si cu servicii specifice silvice.

Art.4.1. - **Ocolul Silvic Stejarul Zalau R.A.** gestioneaza in regim silvic fondul forestier al unitati administrativ-teritoriale denumite in sensul prezentului regulament parti asociate, in baza actelor de proprietate, dupa cum urmeaza:

- Municipiul Zalau –1550,74 ha padure
- Comuna Cuzaplac –648,13 ha padure si pasune impadurita
- Comuna Buciumi –704,67 ha padure
- Comuna Boghis - 132,45 ha padure
- Comuna Carastelec - 152,55 ha padure
- Comuna Criseni -331,75 ha padure.
- Comuna Samnihaiu-Almasului -509,90 ha padure

Art.4.2. **Ocolul Silvic Stejarul Zalau R.A.** poate gospodari, pe baza principiilor enuntate la art.4 si suprafete de fond forestier proprietate privata sau publica apartinand altor unitatilor administrativ-teritoriale, pasuni impadurite si perdele forestiere, pe baza de contract.

Art.5 - (1) **Ocolul Silvic Stejarul Zalau R.A.** are ca domeniu principal de activitate silvicultura.Activitatea principala este:

– 0201 Silvicultura si alte activitati forestiere

(2) In acest scop **Ocolul Silvic Stejarul Zalau R.A.** aplica strategia nationala in vederea silviculturii, actionand pentru apararea, conservarea si dezvoltarea durabila a fondului forestier pe care il administreaza, pentru recoltarea si valorificarea, prin acte si fapte de comert, a produselor specifice fondului forestier administrat, potrivit prevederilor legale, in conditii de eficienta economica, exercitand si atributii de serviciu public cu specific silvic.

(3) Ca activitati secundare **Ocolul Silvic Stejarul Zalau R.A.** desfasuara:

0111 Cultivarea cerealelor (exclusiv orez), plantelor leguminoase si a plantelor producătoare de seminte oleaginoase

0113 Cultivarea legumelor si a pepenilor, a rădăcinoaselor si tuberculilor

0170 Vânătoare, capturarea cu capcane a vânatului si activități de servicii anexe vânătorii

0210 Silvicultură și alte activități forestiere
 0220 Exploatarea forestieră
 0230 Colectarea produselor forestiere nelemnoase din flora spontană
 0240 Activități de servicii anexe silviculturii
 0322 Acvacultura în ape dulci
 1610 Tăierea și rindeluirea lemnului
 1621 Fabricarea de furnire și a panourilor din lemn
 1624 Fabricarea ambalajelor din lemn
 1629 Fabricarea altor produse din lemn; fabricarea articolelor din plută, paie și din alte materiale vegetale împletite
 2014 Fabricarea altor produse chimice organice, de bază
 4120 Lucrări de construcții a clădirilor rezidențiale și nerezidențiale
 4311 Lucrări de demolare a construcțiilor
 4312 Lucrări de pregătire a terenului
 4391 Lucrări de învelitori, șarpante și terase la construcții
 4613 Intermedieri în comerțul cu material lemnos și materiale de construcții
 4632 Comerț cu ridicata al cărnii și produselor din carne
 4673 Comerț cu ridicata al materialului lemnos și a materialelor de construcție și echipamentelor sanitare
 4690 Comerț cu ridicata nespecializat
 4722 Comerț cu amănuntul al cărnii și al produselor din carne, în magazine specializate
 4941 Transporturi rutiere de mărfuri
 5520 Facilități de cazare pentru vacanțe și perioade de scurtă durată
 5590 Alte servicii de cazare

(4) Produsele specifice fondului forestier, precum și celelalte bunuri care se recoltează, se prelucrează și se valorifică din fondul forestier administrat de către **Ocolul Silvic Stejaru Zalau R.A.** sunt:

a) masa lemnoasă pe picior, provenită din taieri de produse principale, secundare, accidentale și de igiena ale pădurii și sub formă de sortimente, precum și produsele rezultate prin prelucrarea lemnului;

b) alte produse lemnoase: arbori și arbuști ornamentali, pomi de Craciun, puieti forestieri, rachita și împletituri din rachita, mangal de bocsa și altele de această natură;

c) produsele nelemnoase din fondul forestier, cum sunt: fructele de pădure, semintele forestiere, ciupercile comestibile, plantele medicinale și aromatice cultivate precum și cele din flora spontană, rasina și altele similare, vanatul viu din crescătorii și din cuprinsul fondurilor de vanatoare, carnea de vanat, trofee de vanat și coarnele cazute în mod natural, pieile și blanurile de vanat, pestele din apele de munte și din pastravarii, bălți și iazuri din fondul forestier

(5) **Ocolul Silvic Stejarul Zalau R.A.** poate desfășura acțiuni de silvoturism și agrement, folosind eficient capacitățile proprii.

(6) **Ocolul Silvic Stejarul Zalau R.A.** obține venituri din vânzarea produselor specifice fondului forestier pe care îl administrează, conform contractului de administrare, precum și din alte activități și servicii.

(7) **Ocolul Silvic Stejarul Zalau R.A.** poate asigura transportul rutier de mărfuri și poate închiria autovehicule sau utilaje, cu sau fără personalul de deservire aferent.

CAPITOLUL III

Atributiile

Art.6 **Ocolul Silvic Stejarul Zalau R.A.** are următoarele atribuții principale:

-1 asigură integritatea fondului forestier pe care îl are în administrare și gospodărirea durabilă a pădurilor din cuprinsul acestuia;

-2 propune proprietarilor terenurilor avute in administrare efectuarea de schimburi de terenuri si intocmeste, la cererea proprietarilor, documentatiile privind scoaterea definitiva sau ocuparea temporara a unor terenuri din fondul forestier, potrivit prevederilor legale;

-3 poate cumpara, in conditiile prevazute de lege, terenuri proprietate privata sau poate prelua asemenea terenuri in cazul donarii lor de catre proprietari, cu respectarea prevederilor legale, in vederea impaduririi, cu suportarea cheltuielilor din fondul de conservare si regenerare a padurilor;

-4 preia in administrare terenurile degradate din domeniul privat si public, incluse in perimetrele de ameliorare si prevazute a fi impadurite potrivit legii; cheltuielile pentru lucrarile necesare se suporta din fondul de ameliorare a fondului funciar cu destinatie silvica, din alocati ide la bugetul de stat sau din alte surse, potrivit legii;

-5 organizeaza si executa paza fondului forestier pe care il administreaza impotriva taierilor ilegale de arbori, furturilor, distrugerilor, degradarilor, pasunatului, braconajului si altor fapte pagubitoare si ia masurile de prevenire si de stingere a incendiilor de paduri, asigurand in acest sens dotarea tehnica necesara;

-6 organizeaza si executa, in conformitate cu prevederile amenajamentelor silvice, ale studiilor sumare de amenajare valabile conform prevederilor legale sau ale altor studii de specialitate, lucrarile de regenerare si de reconstructie ecologica a padurilor pe care le administreaza, precum si cele de ingrijire a arboretelor tinere si de intretinere a regenerarilor;

-7 asigura realizarea compozitiilor de regenerare stabilite prin amenajamentele silvice, studiile sumare de amenajare valabile conform prevederilor legale sau prin alte studii de specialitate in fondul forestier pe care il administreaza; poate realiza impaduriri in afara fondului forestier, precum si perdele forestiere de protectie in conditiile legii;

-8 urmareste protejarea terenurilor din fondul forestier pe care il administreaza impotriva eroziunii si altor forme de degradare, in baza proiectului de ameliorare, propunand si coordonand lucrari de corectare a torentilor pe terenurile forestiere aflate in perimetrele de ameliorare finantate de la bugetul de stat sau din credite externe, potrivit legii;

-9 asigura starea fitosanitara corespunzatoare a padurilor pe care le administreaza, organizand actiunile necesare pentru depistarea, prevenirea si combaterea bolilor si a daunatorilor;

-10 amplaseaza si pune in valoare masa lemnoasa care urmeaza sa se recolteze anual din padurile avute in administrare, in conformitate cu posibilitatea padurilor, stabilita prin amenajamentele silvice;

-11 exercita controlul respectarii regulilor silvice de exploatare a lemnului in padurile pe care le administreaza, pentru prevenirea prejudicierii semintisurilor si a arborilor pe picior, a degradarii solului, a declasarii lemnului, precum si pentru prevenirea altor fapte asemanatoare, si ia masuri in baza legislatiei in vigoare, sanctionand abaterile constatate;

-12 controleaza provenienta materialelor lemnoase si a celorlalte produse specifice fondului forestier, legalitatea circulatiei lor pe drumurile din raza de activitate si urmareste sanctionarea neregulilor constatate, in conformitate cu prevederile legale in vigoare;

-13 asigura valorificarea, in conditii de eficienta economica, a masei lemnoase aprobata pentru recoltare din padurile pe care le administreaza, cu respectarea prevederilor legale in vigoare;

-14 realizeaza taierea, rindeluirea, prelucrarea mecanica si uscarea lemnului, impregnarea sau tratarea chimica a acestuia cu conservanti si cu alte materiale;

-15 realizeaza produsele din lemn ce urmeaza sa fie utilizate in principal in industria de constructii, in fabricarea caselor si casutelor prefabricate din lemn si a unor elemente componente ale acestora;

-16 prelucreaza materialul lemnos exploatat si valorifica produsele rezultate in conditii de eficienta economica;

-17 executa in regie proprie sau prin operatori economici specializati lucrari de exploatare a masei lemnoase din padurile pe care le administreaza, in conditiile legii, in scopul gospodarii rationale a

acestora si al valorificarii superioare a lemnului, asigurarii regenerarii la timp a arboretelor si al evitarii declasarii lemnului;

-18 executa in conditii de eficienta economica prelucrarea bruta a lemnului in instalatii proprii sau prin incheierea de contracte cu societati comerciale ce au ca obiect de activitate prelucrarea bruta a lemnului;

-19 valorifica sortimentele rezultate din prelucrarea primara si industrială a lemnului;

-20 achizitioneaza in contrapartida masa lemnoasa pe picior si produse fasonate de la alti proprietari de padure, persoane juridice si fizice;

-21 stabileste si asigura realizarea retelei de drumuri forestiere necesare accesibilizarii bazinelor forestiere din fondul forestier avut in administrare, pentru o gospodarie mai buna a padurilor, in conditiile legii;

-22 executa lucrari de construire, intretinere si reparatii ale drumurilor pe care le administreaza in regie proprie sau prin operatori economici de specialitate;

-23 administreaza ariile forestiere protejate, in care fondul forestier avut in administrare detine o pondere majoritara, asigurand conservarea biodiversitatii acestora;

-24 organizeaza actiuni de silvoturism, precum si de filmare si fotografiere a vanatului viu si a peisajului natural din acesta;

-25 recolteaza, achizitioneaza, prelucreaza si valorifica, in conditii de eficienta economica, produsele lemnoase si nelemnoase specifice fondului forestier-fructe de padure, ciuperci comestibile din flora spontana precum si cele cultivate, plante tehnice, aromatice, legume, fructe, mangal de bocsa, cherestele, impletituri din nuiele de rachita, produse semifabricate din lemn si altele asemenea, produse specifice vanatului, pomi de Craciun si rachita;

-26 produce si valorifica in conditii de eficienta economica mangal de bocsa, cherestele, produse din lemn, produse artizanale specifice, produse specifice naturalizate;

-27 administreaza, pe baza de contract, terenuri cu destinatie forestiera proprietate privata sau publica, precum si pasuni impadurite, perdele forestiere sau alte terenuri din afara fondului forestier;

-28 presteaza la cerere, contra cost, servicii de specialitate in padurile proprietate privata sau publica, precum si pe terenurile cu vegetatie forestiera din afara fondului forestier, cum sunt: lucrari de punere in valoare, impaduriri, combaterea daunatorilor si altele;

-29 asigura, potrivit legii, paza padurilor proprietate privata, la cererea proprietarilor sau a asociatiilor de proprietari legal constituite, pe baza de contracte;

-30 sprijina, in conditiile legii, detinatorii de terenuri din afara fondului forestier in realizarea de plantatii si perdele forestiere;

-31 presteaza, contra cost, servicii, lucrari si transporturi pentru terti, potrivit obiectului sau de activitate;

-32 realizeaza intreaga gama de operatiuni de comert interior si exterior, in vederea valorificarii eficiente a produselor specifice fondului forestier si a altor produse, potrivit legii;

-33 presteaza la cerere, contra cost, servicii de reclama si publicitate in fond forestier sau spatii din patrimoniul propriu;

-34 presteaza servicii de consultanta specifice obiectului de activitate, in tara si in strainatate;

-35 stabileste relatii specifice domeniului sau de activitate, potrivit legii, cu regii autonome, societati comerciale, precum si cu alte terte persoane juridice si fizice, romane sau straine, pentru realizarea in comun de activitati de productie, cercetare, asistenta tehnica, dezvoltare, comercializare, pe baze contractuale;

-36 asigura servicii de cazare si masa pentru cetatenii romani si straini, in spatiile cu asemenea destinatie de care dispune, in actiunile de silvoturism;

-37 actioneaza, in conditiile legii, pentru inchirierea unor bunuri din patrimoniul propriu;

-38 asigura, in conditiile legii, aprovizionarea tehnico-materiala necesara desfasurarii normale a activitatilor proprii, prin operatori economici din tara si din strainatate;

- 39 stabileste tarife pentru lucrari, produse si servicii din domeniul sau de activitate, potrivit legii;
- 40 realizeaza politica de credite si a altor surse de finantare, de programare si executare a activitatii economico-financiare, intocmirea bugetului anual de venituri si cheltuieli, urmarirea si analiza axecutiei acestuia, precum si stabilirea destinatiei profitului, potrivit legii;
- 41 stabileste masurile necesare in vederea obtinerii de profit;
- 42 initiaza si organizeaza actiuni de cooperare tehnico-economica si stiintifica cu operatori economici si cu firme din tara si din strainatate, in conditiile legii;
- 43 asigura realizarea lucrarilor de amenajare a padurilor si proiectarea lucrarilor de investitii, precum si realizarea asistentei tehnice de specialitate prin unitatile de profil atestate, in conditiile prevazute de lege;
- 44 urmareste aplicarea in domeniul sau de activitate a rezultatelor cercetarilor stiintifice, in scopul modernizarii si perfectionarii gospodaririi padurilor;
- 45 participa cu produse specifice fondului forestier la expozitii si targuri din tara si strainatate;
- 46 asigura desfasurarea corespunzatoare a activitatii de propaganda, ziaristica si publicitate, specifica obiectului sau de activitate;
- 47 valorifica materialul lemnos confiscat, sumele obtinute avand destinatia prevazuta de lege;
- 48 are obligatia sa tina evidenta contabila, financiara si de gestiune pentru activitatea desfasurata in baza Legii nr 82/1991. Pentru fiecare membru asociat va intocmi un proiect de Buget de Venituri si Cheltuieli in baza contractului de administrare incheiat intre regie si Consiliul Local al fiecarei unitati administrativ teritoriale asociate.
- 49 reprezinta in justitie, in nume propriu, dreptul de administrare in domeniile care constituie obiectul sau de activitate;
- 50 gestioneaza fondurile de vanatoare care ii sunt atribuite conform legii, raspunzand de realizarea efectivelor optime de vanat pe fiecare fond de vanatoare, prin actiuni de selectie a vanatului, de asigurare a hranei, a adapostului, a zonelor de liniste si de inmultire a acestuia, a repopularii in unele fonduri si de recoltare a efectivelor aprobate prin programele anuale de prevenire si combatere a braconajului;
- 51 administreaza fondul piscicol din apele de munte, in conditiile legii;
- 52 organizeaza, in conditiile legii, actiuni de vanatoare si de pescuit pentru cetatenii romani si straini, pe fondurile de vanatoare si de pescuit atribuite in gestiune;
- 53 organizeaza cresterea intensiva a vanatului in spatii special amenajate, in conditii de eficienta economica si cu respectarea dispozitiilor legale;
- 54 indeplineste orice alte atributii prevazute de lege, referitoare la gospodarirea fondurilor de vanatoare si a celor de pescuit din apele de munte.

CAPITOLUL IV

Patrimoniul

Art.7.Ocolul Silvic Stejarul Zalău R.A are în administrare

fondul forestier proprietate publică si privata a municipiului Zalău si al unitatilor administrativ teritoriale asociate înregistrat ca atare în actele de proprietate .

Art.8.(1)Ocolul Silvic Stejarul Zalău R.A posedă, folosește și dispune în mod autonom de bunurile pe care le are în proprietate, în vederea realizării scopului pentru care a fost constituită, în condițiile prevăzute de lege.

(2) Bunurile proprietate publică si privata ale municipiului Zalău si ale celorlalte unitatilor administrativ teritoriale, administrate de OCOLUL SILVIC STEJARUL ZALĂU RA, fiind inalienabile, se evidențiază în mod distinct în patrimoniul acesteia, cu excepția fondului forestier care figurează în inventarul public și are regimul prevăzut de lege.

(3) Capitalul respectiv patrimoniul regiei este in suma de 18.175,87 lei, reprezentând aportul la capital exclusiv al Municipiului Zalău.

Art.7. **Ocolul Silvic Stejarul Zalău R.A.** posedă, folosește și dispune în mod autonom de bunurile pe care le are în proprietate, în vederea realizării scopului pentru care a fost constituit, în condițiile prevăzute de lege.

Art. 7.1. Capitalul **Ocolului Silvic Stejarul Zalău R.A** este reprezentat de patrimoniul regiei și este în suma de 18.175,87 lei.

Art.8 Fondul forestier aflat în proprietatea publică și privată a unităților administrativ teritoriale figurează în inventarul public și privat al acestora și au regimul prevăzut de lege.

CAPITOLUL V

Structura organizatorică și funcțională

Art.9-(1) **Ocolul Silvic Stejarul Zalău R.A.** are o structură organizatorică și funcțională stabilită în conformitate cu prevederile Ordinului nr.696/2009

(2) **Ocolul Silvic Stejarul Zalău R.A.** are în structură sa brigăzi și cantoane silvice.

(3) Înființarea, respectiv încetarea activității brigăzilor sau cantoanelor prevăzute la alin.2, din structura **Ocolului Silvic Stejarul Zalău R.A.** se realizează în conformitate cu prevederile legale în vigoare.

Art.10-(1) În cadrul **Ocolului Silvic Stejarul Zalău R.A** funcționează compartimente de specialitate. Numărul compartimentelor se stabilește prin organigrama ocolului.

(2) **Ocolul Silvic Stejarul Zalău R.A.** se poate asocia cu alte regii și societăți comerciale sau cu terțe persoane fizice și juridice, române sau străine, în condițiile legii, pentru realizarea unor activități de interes comun, corespunzătoare obiectului sau de activitate.

CAPITOLUL VI

Organele de conducere

Art.11- Organele de conducere ale **Ocolului Silvic Stejarul Zalău R.A** sunt:

- consiliul de administrație;
- seful de ocol – director.

Art.12- (1) Consiliul de administrație al **Ocolului Silvic Stejarul Zalău R.A** este compus din 7 (șapte) persoane, dintre care una este seful de ocol, în calitate de președinte al acestui consiliu.

Din consiliul de administrație fac parte în mod obligatoriu un reprezentant al Ministerului Finanțelor Publice, un reprezentant al ministerului de resort și, după caz, câte un reprezentant al celorlalte ministere cu atribuții în domeniu, precum și al consiliului județean sau local, după caz. ceilalți membri ai consiliului de administrație vor fi numiți în mod obligatoriu dintre ingineri, economiști, juristi sau alte persoane specializate în domeniul de activitate al regiei autonome.

Art.13 – Consiliul de administrație al **Ocolului Silvic Stejarul Zalău R.A** își desfășoară activitatea în conformitate cu prevederile actului constitutiv al regiei și hotărăște în toate problemele privind activitatea regiei, cu excepția celor care, potrivit legii, sunt date în competența altor organe.

Art.14 Consiliul de administrație al **Ocolului Silvic Stejarul Zalău R.A** are următoarele atribuții principale:

- a) analizează și aprobă organigrama și statul de funcții ale **Ocolului Silvic Stejarul Zalău R.A** ;
- b) analizează și aprobă, în corelare cu obiectivele strategiei naționale în domeniul silviculturii, programele de activitate economică, de cercetare, dezvoltare și rețehnologizare pe termen scurt, mediu și lung, pentru care finanțarea este asigurată din sursele proprii;
- c) stabilește competențele în domeniile tehnic, economico-financiar, juridic și de personal;

d) analizeaza si avizeaza asocierea **Ocolului Silvic Stejarul Zalau R.A** cu alte regii si societati comerciale sau cu alte persoane fizice si juridice, din tara si din strainatate, in conditiile legii, pentru realizarea unor activitati de interes comun, corespunzatoare obiectului sau de activitate;

e) analizeaza si avizeaza bugetul de venituri si cheltuieli al regiei dupa modele stabilite de Ministerul Finantelor;

f) analizeaza si aproba bilantul contabil si contul de profit si pierderi, dupa modele stabilite de Ministerul Finantelor;

g) aproba nivelul creditelor necesare, fundamenteaza si solicita subventii pentru investitii, pentru actiuni de combatere a unor atacuri masive de daunatori etc.

h) stabileste masuri pentru respectarea disciplinei tehnologice, pentru paza fondului forestier, precum si a bunurilor proprii;

i) aproba lista cu obiectivele de investitii finantate din surse proprii si credite bancare;

j) stabileste preturi si tarife specifice activitatii ocolului;

k) aproba orice alte masuri privind activitatea **Ocolului Silvic Stejarul Zalau R.A**, potrivit legii;

l) analizeaza si avizeaza infiintarea sau dupa caz, desfiintarea unor cantoane si brigazi, in conditiile legii, la propunerea sefului de ocol.

m) negociaza si incheie cu sindicatul contractul colectiv de munca la nivelul **Ocolului Silvic Stejarul Zalau R.A**.

Art.15 Consiliul de administratie al **Ocolului Silvic Stejarul Zalau R.A** se intruneste in sedinta lunar, la convocarea sefului de ocol sau la cererea unei treimi din numarul membrilor consiliului de administratie.

Art.16-(1) Consiliul de administratie poate atrage in activitatea sa de analiza a unor probleme complexe specialisti din diferite sectoare.

(2) Activitatea membrilor consiliului de administratie, precum si a specialistilor atrasi pentru solutionarea unor probleme complexe va putea fi compensata material, in conditiile legii.

Art.17 Seful de ocol - presedintele consiliului de administratie, prezinta consiliului de administratie in prima luna a fiecarui an un raport asupra activitatii desfasurate de **Ocolul Silvic Stejarul Zalau R.A** in anul precedent si asupra programului de activitate pe anul in curs.

Art.18 Seful de ocol - director al **Ocolului Silvic Stejarul Zalau R.A** este numit in conditiile prevazute de Legea nr.15/1990 privind reorganizarea unitatilor economice de stat ca regii autonome si societati comerciale, cu modificarile si completarile ulterioare, Legea nr. 46/2008 cu modificarile si completarile ulterioare Drepturile si obligatiile acestuia sunt stabilite conform legii.

Art.19 Atributiile principale ale sefului de ocol-director sunt:

a) asigura organizarea, conducerea si gestionarea activitatii curente a regiei in cauza;

b) raspunde, in conditiile legii, de aducerea la indeplinire a obiectivelor si criteriilor de performanta manageriala stabilite pentru regia in cauza;

c) verifica competenta profesionala a angajatilor regiei, luand masuri de inlocuire din functie in cazul in care nu corespund limitelor si exigentelor impuse;

d) selecteaza, angajeaza, suspenda si, dupa caz, desface contractul de munca al personalului salariat al regiei in cauza;

e) stabileste masuri, potrivit legii, pentru angajarea raspunderii disciplinare, materiale, civile, penale sau contraventionale a angajatilor regiei, in cazul neindeplinirii de catre acestia a obligatiilor de serviciu ce le revin;

f) negociaza si incheie contractele individuale de munca ale salariatilor din aparatul ocolului, precum si ale personalului din conducere;

g) reprezinta si angajeaza **Ocolul Silvic Stejarul Zalau R.A** prin semnatura, in relatiile cu tertii, in conditiile legii.

Art.20 Seful de ocol-director este ordonator de credite in conditiile legii.

Art.21-(1) In exercitarea atributiilor sale, seful de ocol - director emite ordine si decizii.

CAPITOLUL VII

Bugetul de venituri si cheltuieli

Art.22 **Ocolul Silvic Stejarul Zalau R.A.** asigura acoperirea cu venituri provenite din activitatea proprie a tuturor cheltuielilor, inclusiv a dobanzilor, a amortizarii, a investitiilor, precum si obtinerea de profit.

Art.23 **Ocolul Silvic Stejarul Zalau R.A.** intocmeste anual bugetul de venituri si cheltuieli, situatii financiare, in conditiile legii.

Art.24 **Ocolul Silvic Stejarul Zalau R.A.** poate constitui, potrivit legii, fonduri necesare realizarii obiectului sau de activitate.

Art.25 **Ocolul Silvic Stejarul Zalau R.A.** poate beneficia de alocatii de la bugetul de stat, de la bugetul local, ori poate contracta credite bancare, in conditiile prevazute de lege.

Art.26 Consiliul de administratie al **Ocolului Silvic Stejarul Zalau R.A.** aproba lista de investitii care urmeaza sa fie realizate potrivit obiectului de activitate al regiei si care se finanteaza din surse proprii si/sau din credite bancare, potrivit legii.

Art.27- (1) Operatiunile de incasari si plati ale **Ocolului Silvic Stejarul Zalau R.A.** se efectueaza in conturi deschise la banci, in limitele stabilite de Banca Nationala a Romaniei. Pentru necesitatile curente, **Ocolul Silvic Stejarul Zalau R.A.** poate efectua operatiuni de incasari si plati in lei si in valuta, in conditiile legii, prin casieria proprie.

(2) Operatiunile de incasari si plati cu strainatatea se vor efectua prin unitatile bancare.

Art.28 Exercitiul financiar incepe la data de 1 ianuarie si se incheie la data de 31 decembrie ale fiecarui an.

Art.29 Controlul intern al activitatii economico-financiare se realizeaza de catre compartimentul de specialitate al regiei si organele abilitate ale statului.

CAPITOLUL VIII

Dispozitii finale

Art.30 Relatiile cu alte regii, cu societati comerciale din tara si din strainatate precum si cu alte terte persoane fizice si juridice se vor desfasura pe baze contractuale, in conditiile legii.

Art.31 Personalul silvic al **Ocolului Silvic Stejarul Zalau R.A.** isi desfasoara activitatea in conformitate cu prevederile O.U.G. nr.59/2000 privind statutul personalului silvic, cu modificarile si completarile ulterioare, precum si cu celelalte dispozitii legale incidente si in vigoare.

Art.32 Prezentul regulament se completeaza cu dispozitiile si cu reglementarile legale in domeniu.

PREȘEDINTE DE ȘEDINȚĂ
Pop Eugen

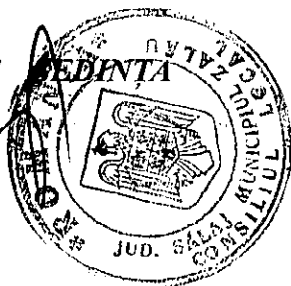

CONTRASEMNEAZĂ,
SECRETAR, Potroyiță Stelian

ORGANIGRAMA OCOLUL SILVIC STEJARUL ZALAU R.A.

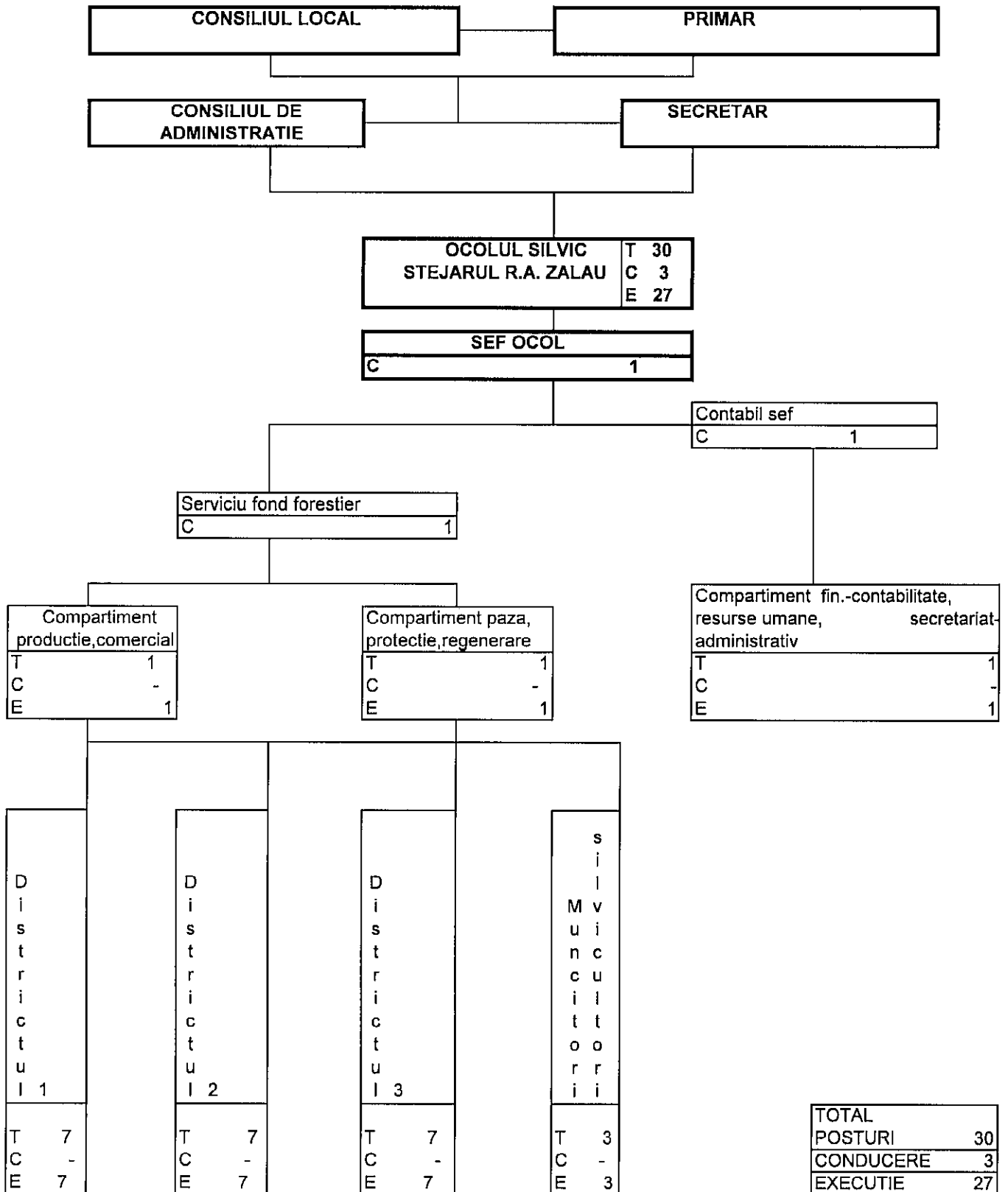

PRESEDINTE DE SEDINTA

Rop Eugen



CONTRASEMNEAZA

SECRETAR

Potrovita Stelian

STAT DE FUNCTII
OCOLUL SILVIC STEJARUL ZALAU R.A.

FUNCTIA		Nivel Studii	Grad	Gradatia	Nr.posturi
EXECUTIE	CONDUCERE				
Inginer	Sef ocol	S	inginer - sef silvic	I - III	1
Economist	Contabil sef	S	economist	I - II	1
Inginer	Sef serviciu fond forestier	S	inginer - sef silvic	I - III	1
	TOTAL FUNCTII DE CONDUCERE				3
Inginer silvic		S	inginer silvic debutant		1
Sef district		S- M	tehnician silvic	I	3
Tehnician silvic		M	tehnician silvic	I - III	1
Padurar		G-M	padurar	I	14
Padurar		G-M	padurar debutant	II	4
Fasonator mecanic		G-M		I - III	1
Tractorist		G-M		I - III	1
Muncitor necalificat		G-M			1
Referent		S	referent debutant	I	1
TOTAL FUNCTII DE EXECUTIE					27
TOTAL FUNCTII					30

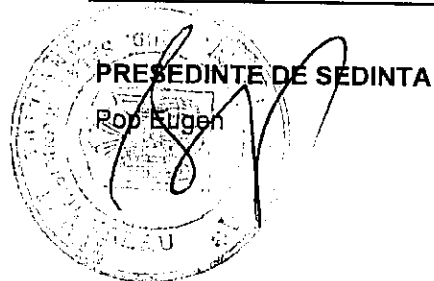

CONTRASEMNEAZA

SECRETAR
Potrovita Stelian