



MUNICIPIUL ZALĂU
PRIMAR

450016 - Zalău, Piața Iuliu Maniu nr.3, Județul Sălaj
Telefon: (40)/260/610550 Fax.(40)/260/661869
<http://www.zalausj.ro> e-mail: primaria@zalausj.ro



Certificat RO-3415 pentru
Sistem de Management al Calității
Conform ISO 9001:2008

Nr. 12187/24.02.2017

RAPORTUL ANUAL
AL PRIMARULUI MUNICIPIULUI ZALĂU
PRIVIND
STAREA SOCIALĂ, ECONOMICĂ ȘI DE MEDIU
ÎN MUNICIPIUL ZALĂU

În conformitate cu prevederile Legii 215/2001 privind administrația publică locală, am realizat și în acest an un raport privind starea socială, economică și de mediu în Municipiul Zalău. Mulțumesc pentru sprijin reprezentanților Direcției Județene de Statistică Sălaj, Inspectoratului de Jandarmi Județean „Menumorut Voievod” Sălaj, Sistemului de Gospodărire a Apelor Sălaj, Agenției pentru Protecția Mediului Sălaj, SC AVE Sălaj Ecoserv, Companiei de Apă Someș SA – Sucursala Zalău, colegilor din cadrul Primăriei Municipiului Zalău și unităților subordonate Consiliului Local, ale căror informații se regăsesc în acest raport.

Ionel Ciunt,
Primarul Municipiului Zalău

CUPRINS

I. STARE SOCIALĂ

1. Direcția de Asistență Socială Comunitară Zalău ... pag. 5
2. Inspectoratul de Jandarmi Județean „Menumorut Voievod” Sălaj ... pag. 21
3. Poliția Locală Zalău ... pag. 27
4. Direcția Județeană de Statistică Sălaj.....pag. 33

II. STARE ECONOMICĂ

1. Primăria Municipiului Zalău ... pag. 37

III. STARE MEDIU

1. SC Compania de Apă Someș – Sucursala Zalău ... pag. 49
2. Sistemul de Gospodărire a Apelor Sălaj ... pag. 53
3. Agenția pentru Protecția Mediului Sălaj ... pag. 62
4. SC AVE Sălaj Ecoserv ... pag. 72

STAREA SOCIALĂ

DIRECȚIA DE ASISTENȚĂ SOCIALĂ COMUNITARĂ ZALĂU

În anul 2016 s-a asigurat transpunerea în practică a legislației în vigoare și a strategiei Consiliului Local al Municipiului Zalău în domeniul asistenței sociale comunitare.

Potrivit actelor normative în vigoare în domeniul asistenței sociale, activitatea cuprinde, pe de o parte, *prestațiile sociale*, destinate persoanelor în drept și familiilor defavorizate din punct de vedere social și, pe de altă parte, *serviciile sociale*, destinate prevenirii marginalizării și excluziunii sociale, susținerii materiale în depășirea situațiilor de risc social a grupurilor țintă vulnerabile.

În decursul anului 2016 au fost înregistrate un număr total de **18.518** solicitări de acordare a unor prestații sau servicii sociale.

1. SERVICIUL PRESTAȚII ȘI SERVICII SOCIALE PENTRU ADULȚI

Serviciul are ca principală sarcină realizarea de măsuri pentru protecția familiilor și persoanelor singure aflate în nevoie, care să răspundă nevoilor sociale ale acestora în vederea prevenirii și depășirii unor situații de dificultate, vulnerabilitate sau dependență, pentru prezervarea autonomiei și protecției persoanei și prevenirea marginalizării și excluziunii sociale.

Activitatea serviciului se adresează în special familiilor sau persoanelor singure, fără venituri sau cu venituri foarte mici și se realizează prin acordarea de prestații și servicii sociale familiilor sau persoanelor singure îndreptățite.

1.1. PRESTAȚII SOCIALE

În conformitate cu prevederile Legii 416/2001 privind venitul minim garantat, la începutul anului 2016 erau în evidența DASC 98 familii și persoane singure care beneficiau de ajutoare sociale. Pe parcursul anului au mai fost aprobate ajutoare sociale pentru 52 familii; 37 persoane nu au mai îndeplinit condițiile de acordare, astfel că în luna decembrie 2016 erau în plată 113 beneficiari.

Pentru stabilirea dreptului la ajutor social au fost întocmite 52 anchete sociale, iar pentru menținerea în plată a ajutoarelor sociale au fost efectuate, pe parcursul anului 2016, 189 anchete de monitorizare.

În conformitate cu prevederile art. 6 alin. (2) din Legea 416/2001, persoanele apte de muncă beneficiare de ajutor social au obligația de a presta lunar, la solicitarea primarului, acțiuni sau lucrări de interes local, fără a putea depăși regimul normal de lucru.

În cursul anului 2016, 73 persoane au prestat 22.870 ore de muncă în folosul comunității, efectuând activități de îngrijire și curățenie în parcurile și locurile de joacă pentru copii, la Cimitirul Municipal, la Stadionul Municipal și la Ocolul Silvic „Stejarul”.

În conformitate cu prevederile art. 28 alin. (1) din Legea 416/2001 privind venitul minim garantat și a HCL nr. 9/2012, pe parcursul anului 2016, 33 persoane au solicitat ajutoare de urgență, fiind soluționate favorabil 20 cereri. Suma totală care a fost acordată sub formă de ajutor financiar, în anul 2016, este de 25.200 lei.

Un număr de 4 familii beneficiare de ajutor social au solicitat ajutor de înmormântare, suma totală plătită fiind de 2400 lei.

În perioada octombrie - decembrie 2016 au fost înregistrate și instrumentate 797 cereri pentru acordarea ajutoarelor de încălzire a locuinței pentru sezonul rece 2016 – 2017, dintre care 796 au fost soluționate favorabil, după cum urmează :

- 641 de cereri pentru acordarea ajutorului de încălzire a locuinței cu gaze naturale;
- 116 de cereri pentru acordarea ajutorului de încălzire a locuinței cu combustibili solizi sau petrolieri;
- 39 de cereri pentru acordarea ajutorului de încălzire a locuinței cu energie electrică.

Pe parcursul anului 2016 au fost efectuate 34 de anchete de monitorizare a beneficiarilor de ajutor de încălzire a locuinței.

Pentru persoanele și familiile care au venituri sub salariul minim pe economie, la solicitarea Direcției Economice s-au efectuat 12 anchete sociale în vederea reducerii impozitului pe clădiri și terenuri.

La solicitarea Direcție Patrimoniu pentru familiile fără locuință s-au efectuat 46 anchete sociale, iar pentru prelungirea contractelor la locuințele sociale s-au efectuat 13 anchete.

La solicitarea altor instituții au fost efectuate 14 anchete sociale.

1.2. SERVICII SOCIALE

Persoanele aflate în dificultate, copiii care provin din familii cu venituri reduse, pensionarii și bolnavii cronici pot beneficia, în condițiile Legii nr. 208/1997, de masă caldă la Cantina de Ajutor Social care are o capacitate maximă de 150 beneficiari.

În intervalul ianuarie – decembrie 2016 s-au înregistrat un număr mediu lunar de 112 persoane care au beneficiat de serviciile Cantinei de Ajutor Social, din care:

- Persoane beneficiare de masă gratuită - 87 persoane;
- Persoane beneficiare de masă contra cost, cu plata unei contribuții de 30% - 12 persoane;
- Persoane care au beneficiat de masă la cantină pentru o perioadă de maxim 90 de zile - 68 persoane.

Dintre persoanele beneficiare, 93 au fost persoane adulte, iar 83 au fost copii.

2. BIROUL PRESTAȚII SOCIALE PENTRU COPII

Misiunea Biroului Prestații Sociale pentru Copii este de a acoperi nevoile comunității prin sprijinirea acestora în vederea dobândirii drepturilor cuvenite, în funcție de necesitățile și de situațiile de risc în care se află, conform legislației în vigoare.

În decursul anului 2016, în cadrul Biroului Prestații Sociale pentru Copii au fost înregistrate și soluționate un număr total de 4.615 acte, după cum urmează:

<i>Drept solicitat</i>	<i>Legislație</i>	<i>Cod intrare</i>	<i>Nr. solicitări</i>	<i>Cereri soluționate</i>
Alocații de stat pentru copii	Legea 61/1993	8	737	737
Alocații duble	Legea 61/1993	49	1	1
Indemnizație pentru creșterea	O.U.G/111/2010	31	34	34

copilului (persoane cu handicap)	art.32			
Indemnizație de creștere a copilului până la vârsta de 2, respectiv 3 ani	O.U.G.111/2010	29	751	751
Stabilirea dreptului la Alocația pentru Susținerea Familiei	Legea 277/2010	122	107	107
Modificare cuantum Alocație pentru Susținerea Familiei	Legea 277/2010	50	134	134
Încetarea dreptului la Alocația pentru Susținerea Familiei	Legea 277/2010	51	176	176
Suspendarea dreptului la Alocația pentru Susținerea Familiei	Legea 277/2010	48	115	115
Repunerea în plată a Alocației pentru Susținerea Familiei	Legea 277/2010	47	42	42
Anchete indemnizații creștere copil	O.U.G.111/2010	30	28	28
Anchete alocații de stat	Legea 61/1993	9	19	19
Negații Alocații pentru Susținerea Familiei	Legea 277/2010	64	30	30
Anchete pentru monitorizare Alocație pentru Susținerea Familiei	Legea 277/2010	55	790	790
Declarații Alocații pentru Susținerea Familiei	Legea 277/2010	53	1175	1175
Referate diverse	-	101	21	21
Alte situații	-	100	74	74
Corespondență instituții	-	193	104	104
Borderouri	-	133	165	165
Dosare respinse Alocație pentru Susținerea Familiei	Legea 277/2010	22	1	1
Înștiințări suspendări Alocație	Legea 277/2010	161	2	2

pentru Susținerea Familiei				
Tabel comandă Tichet Social	Legea 248/2015	180	7	7
Referat acordare Tichet Social	Legea 248/2015	181	57	57
Referat modificare Tichet Social	Legea 248/2015	182	7	7
Referat suspendare Tichet Social	Legea 248/2015	183	23	23
Referat respingere Tichet Social	Legea 248/2015	184	2	2
Adeverințe Tichet Social	Legea 248/2015	186	7	7
Rapoarte	-	12	3	3
Procese verbale	-	4	4	

2.1. Alte activități:

- Consilierea persoanelor în vederea acordării drepturilor;
- Verificarea dosarelor și operarea datelor în program pe calculator;
- Transmiterea lunară a dosarelor, pe bază de borderou, către Agenția Județeană pentru Plăți și Inspecție Socială Sălaj, în vederea aprobării și punerii în plată a drepturilor solicitate.

3. COMPARTIMENTUL PENTRU PROTECȚIA PERSOANELOR CU HANDICAP ȘI PERSOANELOR VÂRSTNICE

În cursul anului 2016, în cadrul compartimentului au fost înregistrate și soluționate un număr **total de 3533 acte**, în funcție de atribuțiile specifice, după cum urmează :

3.1. Anchete propunere angajare asistent personal pentru persoanele încadrate în Gr. I de handicap, conform Legii nr. 448/2006 privind protecția și promovarea drepturilor persoanelor cu handicap grav.

- Total anchete efectuate – **177 anchete**, din care :
Cod 3 – **23** anchete persoane vârstnice
Cod 7 – **66** anchete copii
Cod 6 – **88** anchete adulți.

Acord asistent personal DGASPC, conform art. 42, alin. 4 din Legea nr. 448/2006 – **cod 33 – 96 cazuri.**

La data de 31.12.2016 se aflau în plată **151 de asistenți personali.**

3.2. Anchete pentru propunerea acordării indemnizației de îngrijire pentru persoanele încadrate în Gr. I de handicap, conform Legii nr. 448/2006 privind protecția și promovarea drepturilor persoanelor cu handicap grav.

- Total anchete sociale efectuate – **302 anchete**, după cum urmează :

Cod 96 – **91** indemnizație copil

Cod 97 – **52** indemnizație adult

Cod 98 – **159** indemnizație persoane vârstnice.

Acord indemnizație lunară DGASPC, conform art. 42, alin. 4 din Legea nr. 448/2006 – **cod 34 – 296 cazuri.**

3.3. Referate și dispoziții de acordare a dreptului la indemnizație, precum și încetarea dreptului la indemnizație, conform Legii nr. 448/2006 privind protecția și promovarea drepturilor persoanelor cu handicap grav.

- Total referate și dispoziții de **punere în plată – cod 103 – 294 cazuri.**
- Total referate și dispoziții de **încetare a dreptului – cod 99 – 89 cazuri.**

La data de 31.12.2016 se aflau în plată **411 beneficiari de indemnizație.**

3.4. Referate și dispoziții de acordare a indemnizației persoanei cu handicap grav pe perioada concediului de odihnă al asistentului personal.

- Total cazuri – **cod 154 – 104 cazuri.**

3.5. Monitorizarea activității asistenților personali.

- În anul 2016 au avut loc 2 acțiuni de monitorizare (în primul și al doilea semestru) a activității asistenților personali, în urma cărora au fost întocmite, în **total, 221 fișe de monitorizare.**

3.6. Monitorizarea beneficiarilor de indemnizație.

- În perioada **iulie – octombrie 2016** a avut loc acțiunea de monitorizare a beneficiarilor de indemnizație acordată în baza Legii nr. 448/2006 privind protecția și promovarea drepturilor persoanelor cu handicap grav, în urma căreia s-au întocmit **367 fișe de monitorizare.**

3.7. Efectuarea anchelor sociale pentru Comisia de Expertiză medicală a persoanelor cu handicap.

- Total anchete efectuate în cursul anului 2016 – **cod 27 – 1302 cazuri.**

3.8. Efectuarea evaluărilor sociale în vederea internării persoanelor vârstnice sau cu handicap, într-un centru rezidențial de îngrijire și asistență.

- Total evaluări efectuate în cursul anului 2016 – **cod 56 – 28 cazuri.**

3.9. Efectuarea anchetelor sociale în vederea scutirii de la plata rovinietelor pentru persoanele cu handicap grav și accentuat.

- Total anchete efectuate – **cod 149 – 78 cazuri.**

3.10. Efectuarea de anchete sociale și evaluări sociale ca urmare a unor sesizări și petiții cu privire la persoanele cu handicap și persoanele vârstnice.

- Total anchete efectuate – **cod 100 – 136 cazuri.**

3.11. Efectuarea de anchete sociale pentru Cabinetul de Expertiză Medicală Zalău a persoanelor adulte.

- Total anchete efectuate – **cod 71 – 34 cazuri.**

3.12 Alte activități :

- Introducerea lunară în baza de date a beneficiarilor de indemnizație conform Legii nr. 448/2006 și întocmirea borderoului privind intrările și ieșirile beneficiarilor.

- Întocmirea lunară a borderourilor privind acordarea de indemnizații, persoanelor a căror asistent personal este plecat în concediu de odihnă, precum și a borderourilor privind situația beneficiarilor de indemnizații – **cod 133 – 26 cazuri.**
- Reevaluarea procedurilor de lucru în cadrul compartimentului.
- Informarea și consilierea beneficiarilor.
- Participare la cursurile de perfecționare propuse de către DASC.
- Adresă instituții – **cod 193 – 55 cazuri.**
- Problematika romilor – Conform Hotărârii nr. 18/2015 pentru aprobarea Strategiei Guvernului României de incluziune a cetățenilor români aparținând minorității romilor pentru perioada 2015–2020 – **cod 203 – 7 cazuri.**
- Întocmire referate pentru buna desfășurare a activității serviciului – **cod 101 – 1.**
- Întocmire raport activitate compartiment – **cod 12 – 1.**

4. BIROUL AUTORITATEA TUTELARĂ ȘI PROTECȚIA COPILULUI

În conformitate cu prevederile legislative în domeniul protecției copilului, respectiv Legea nr. 272/2004 privind protecția și promovarea drepturilor copilului, **Biroul Autoritatea Tutelară și Protecția Copilului** desfășoară activități de identificare, monitorizare a familiilor și copiilor aflați în dificultate, de prevenire a situațiilor de risc, de prevenire a abandonului și separării copilului de familia sa, de reintegrare a copilului în familie, precum și alte acțiuni care vizează respectarea drepturilor copilului.

Conform datelor centralizate la nivelul municipiului Zalău, în evidențele Direcției de Asistență Socială Comunitară se aflau, în data de 15.09.2016, **1.000 de copii** aflați în situațiile prevăzute de art. 2 alin (1) HG nr. 691 din 19 august 2015.

În perioada 1 ianuarie 2016 - 31 decembrie 2016, Biroul Autoritatea Tutelară și Protecția Copilului a întocmit 2.113 acte, după cum urmează :

1. Anchete divorț	110
2. Anchete exercitarea autorității părintești	14
3. Anchete pensie întreținere minor	5

4. Anchete stabilire domiciliu pentru minor	3
5. Anchete program vizită minori	14
6. Anchete reintegrare minor	48
7. Monitorizări protecția copilului	71
8. Anchete minori vicioși	11
9. Monitorizări minori vicioși	33
10. Rapoarte delegarea autorității părintești	16
11. Monitorizări delegare	48
12. Rapoarte evaluare copii cu părinți plecați la muncă în străinătate	365
13. Fișă de observație, identificare riscuri	365
14. Anchete burse	143
15. Anchete orientare școlară	113
16. Anchete mame minore	10
17. Monitorizări mame minore	64
18. Anchete învoire vacanță	2
19. Anchete reînnoire atestat	6
20. Anchete violență în familie	12
21. Monitorizări violență în familie	1
22. Anchete Centru Social Multifuncțional	24
23. Anchete abandon copil	1
24. Anchete comisie copii	287
25. Anchete plasament	22
26. Intervenții în regim de urgență	1
27. Anchete rovinieta	27
28 Adrese instituții	183
29. Hotărâri / comunicări	118

5. CENTRUL SOCIAL DE URGENȚĂ

Centrul Social de Urgență face parte din Direcția de Asistență Socială Comunitară Zalău. În cadrul Centrului funcționează Serviciul de găzduire temporară a persoanelor lipsite de adăpost, precum și Serviciul de găzduire temporară a tinerilor proveniți din centre de plasament.

Prin serviciile oferite în cadrul CSU se răspunde nevoilor sociale ale persoanelor lipsite de adăpost în vederea depășirii situațiilor de dificultate, prevenirii și combaterii riscului de excluziune socială, promovării incluziunii sociale și creșterii calității vieții acestora.

Capacitatea de cazare a Serviciului pentru persoane lipsite de adăpost este de 50 de locuri, cu posibilitatea suplimentării, la nevoie, cu 12 locuri.

Adăpostul dispune de 6 camere cu 8 paturi, un izolator cu 2 paturi, sală de mese, sală de activități, spălătorie, uscătorie și cabinet medical.

Capacitatea Serviciului, de găzduire temporară pentru tineri proveniți din centre de plasament, este de 20 de locuri (cinci camere cu patru paturi). Fiecare cameră este dotată cu bucătărie și baie proprie. Serviciul mai beneficiază de un club, o spălătorie și o uscătorie.

Serviciile oferite în cadrul Centrului Social de Urgență sunt:

- Găzduire pe perioadă determinată;
- Servicii de integrare socio-profesională;
- Asistență socială;
- Consiliere psihologică și juridică la nevoie;
- Asistență medicală primară;
- 2 mese calde/zi.

Beneficiarii Serviciului de găzduire temporară pe timp de noapte, pentru persoane lipsite de adăpost, sunt:

- persoane care au avut domiciliul sau reședința în municipiul Zalău, lipsite de locuință, respectiv nu dispun de resurse materiale în vederea asigurării unei locuințe;
- persoane care au domiciliul sau flotalantul în județul Sălaj și care se găsesc în tranzit prin municipiul Zalău, pentru rezolvarea unor probleme personale pe o perioadă de 1-5 zile pe an;

- persoanele care au domiciliul sau flotantul în alte județe din țară;
- persoane din afara județului, care se găsesc în tranzit prin municipiul Zalău, pe o perioadă de la 1-3 zile/an.

Beneficiarii Serviciului de găzduire temporară pentru tineri dezinstituționalizați sunt tineri cu vârsta între 18 și 30 de ani care provin din instituții de protecție specială din județul Sălaj și primesc sprijin în vederea formării deprinderilor de viață ca individ independent.

În Centrul Social de Urgență Zalău se acordă următoarele tipuri de servicii sociale:

1. Găzduire pe timp de noapte pentru persoane lipsite de adăpost – amenajat la parter, cu o capacitate de 50 de locuri;
2. Găzduire temporară pentru persoane sau familii aflate în situație de risc social – la etajul I, cu o capacitate de 16 locuri;
3. Informare și consiliere pentru persoane aflate în nevoi sociale;
4. Găzduire temporară pentru tineri proveniți din centre de plasament – etajul III – 20 de locuri.

Activitățile desfășurate de către personalul Centrului Social de Urgență, în 2016, pe tipuri de servicii, sunt:

- Găzduire temporară pentru tineri proveniți din centre de plasament - 6 beneficiari;
- Găzduire temporară pentru persoane sau familii aflate în situație de risc social – 2 beneficiari (violența în familie);
- Găzduire pe timp de noapte pentru persoane fără adăpost - 82 de beneficiari.

6. CENTRUL MULTIFUNCȚIONAL PENTRU PERSOANE VÂRSTNICE „TINEREȚE FĂRĂ BĂTRÂNEȚE”

Obiectivele centrului:

1. Promovarea unui sistem performant de asistență socială pentru persoanele vârstnice din municipiul Zalău;
2. Combaterea riscului de excluziune socială a persoanelor vârstnice, cu impact asupra creșterii calității vieții acestora;
3. Promovarea participării persoanelor vârstnice la viața socială și cultivarea relațiilor interumane;

În anul 2016 s-au mai înscris la centru 16 persoane vârstnice. La activitățile desfășurate în centru participă, zilnic, în medie, 40 de beneficiari.

Pentru atingerea obiectivelor propuse, în cadrul Centrului Multifuncțional pentru Persoane Vârstnice „Tinerete fără Bătrânețe”, activitățile care s-au desfășurat pe parcursul anului 2016 sunt următoarele:

- Activități de socializare (discuții pe diverse teme);
- Consiliere socială: îmbunătățirea organizării și folosirii timpului liber; abilități de comunicare - ascultarea, adresarea întrebărilor; identificarea unor modalități de prevenire și de combatere a sărăciei; împărtășirea experienței de viață cu ceilalți beneficiari;
- Activități culinare;
- Activități de divertisment (jocuri de table, cărți, șah și remy, vizionare de film, pictură pe pânză, ieșiri în natură, vizitarea Muzeului Județean de Istorie și Artă Zalău ș.a);
- Sărbătorirea zilelor de naștere a beneficiarilor;
- Sărbătorirea zilei de 8 martie;
- Sărbătorirea Zilei Internaționale a Persoanelor Vârstnice - 1 octombrie;
- Întâlniri cu reprezentanții Bibliotecii Județene "IONIȚĂ SCIPIONE BĂDESCU";
- Cursuri de informatică și de limba engleză;
- Gimnastică de întreținere;
- Sărbători mai frumoase pentru beneficiarii centrului: la colindat, împreună cu beneficiarii Adăpostului de Noapte, masă festivă de Crăciun;

- Consiliere psihologică individuală;
- Consiliere de grup cu beneficiarii: acceptarea unor situații de viață; identificarea și ameliorarea unor probleme specifice; identificarea unor soluții de a reduce timpul marcat de situația de risc, consolidarea capacității de a trăi emoții pozitive;
- Terapie ocupațională;
- Aplicarea de teste psihologice și evaluări psihologice;
- Educație medicală: menținerea și/sau recuperarea stării de sănătate, cunoașterea, înțelegerea și menținerea unei bune igiene personale, menținerea unei bune sănătăți emoționale, cunoașterea și înțelegerea riscurilor dependenței chimice (include dependența de substanțe precum cafeina, tutunul, alcoolul);
- Administrarea de tratament injectabil la cerere;
- Măsurarea funcțiilor vitale - tensiune arterială, puls;
- Măsurarea glicemiei și a greutateii corporale;
- Consiliere medicală;
- Consult medical amănunțit, la cerere;
- Consiliere juridică, la cerere;
- Consiliere în probleme de drept, Codul Muncii, Codul familiei;
- Legislația privind drepturile pensionarului;
- Drept civil – succesiuni;
- Probleme juridice privind: dreptul locativ, dreptul de proprietate;
- Consultanță comercială civilă;
- Practică judiciară comercială.

7. RAPORT PRIVIND ACORDAREA SERVICIILOR DE ASISTENȚĂ SOCIALĂ ȘI UTILIZAREA SUMELOR ACORDATE DE CONSILIUL LOCAL ZALĂU, ÎN ANUL 2016, ASOCIAȚIILOR, FUNDAȚIILOR ȘI CULTELOR RELIGIOASE DE PE RAZA MUNICIPIUL ZALĂU

La această dată, Consiliul Local Zalău asigură finanțarea serviciilor sociale pentru 6 furnizori de servicii sociale care funcționează pe raza municipiului Zalău, pe diverse proiecte.

Finanțarea pentru acești furnizori s-a efectuat în funcție de domeniul serviciilor sociale acordate, astfel:

FUNDAȚIA ACASĂ

- **Serviciul social - *Îngrijiri la domiciliu acordate prin echipa mobilă***

Servicii socio-medicale finanțate: evaluare, reevaluare, igienă corporală, transfer și mobilizare, deplasare, kinetoterapie, măsurarea parametrilor fiziologici, îngrijirea plăgilor, măsurarea glicemiei, terapie ocupațională, companie.

Numărul de persoane beneficiare pentru care s-a aprobat finanțarea în anul 2016 este **50**.

Raport financiar:

Din suma aprobată prin HCL nr. 27/01.02.2016, în cuantum de **194,00 mii lei/an** (323,70 lei/lună/beneficiar), a fost utilizată suma de **155.91 mii lei**.

- **Serviciul social - *Centrul de zi de recuperare pentru copii cu dizabilități***

Servicii socio-medicale finanțate: kinetoterapie, proceduri fizio-kinetice, servicii de suport-transport.

Numărul de persoane beneficiare pentru care s-a aprobat finanțarea în anul 2016 este **30**.

Raport financiar:

Din suma aprobată în HCL nr. 27/01.02.2016, în cuantum de **110,00 mii lei/an** (306 lei/lună/beneficiar), a fost utilizată suma de **109.47 mii lei**.

FUNDAȚIA MAYA - CENTRUL DE ZI „FLUTURI ALBI”

Servicii sociale finanțate: consiliere psiho-socială și suport emoțional, supraveghere și îngrijire.

Numărul de persoane beneficiare pentru care s-a aprobat finanțarea în anul 2016 este **10**.

Raport financiar:

Din suma aprobată în H.C.L. nr. 27 din 01.02.2016, în cuantum de **36.00 mii lei/an** (306 lei/lună/beneficiar), acordată în anul 2016 pentru unitatea de asistență socială Centrul de zi „Fluturii Albi”, a fost utilizată suma de **8.904 lei** pentru perioada ianuarie-aprilie 2016 și din suma aprobată în H.C.L. nr. 197 din 18.08.2016, în cuantum de **33.06 mii lei/an** (826.40 lei/lună/beneficiar), pentru perioada septembrie - decembrie 2016, a fost utilizată suma de **16.52 mii lei**.

ASOCIAȚIA PRADER WILLI - CENTRUL NORO

Servicii socio-medicale finanțate: kinetoterapie, terapie comportamentală, masaj.

Numărul de persoane beneficiare pentru care s-a aprobat finanțarea în anul 2016 este **39**.

Raport financiar:

Din suma aprobată în HCL nr. 27/01.02.2016, în cuantum de **220.00 mii lei/an** (470,76 lei/lună/beneficiar), pentru Centrul Pilot de referință pentru bolile rare, a fost utilizată suma de **219.71 mii lei**.

PROTOPOPIATUL ORTODOX ROMÂN - CENTRUL DE ZI PENTRU COPII „SFÂNTUL ARHIDIACON ȘTEFAN”

Servicii sociale finanțate: asigurarea hranei – masa de prânz și cina.

Numărul de persoane pentru care s-a aprobat finanțarea în anul 2016 este **20**.

Raport financiar :

Din suma de aprobată în H.C.L. nr. 27 din 01.02.2016, în cuantum de **50.00 mii lei/an** (12 lei/zi/copil), acordată în anul 2016, pentru unitatea de asistență socială Centrul de zi „Sfântul Arhidiacon Ștefan” a fost utilizată suma de **28.86 mii lei**.

COMPLEXUL DE SERVICII SOCIALE NR. 1 din cadrul D.G.A.S.P.C. SĂLAJ

Servicii sociale finanțate: consiliere psiho-socială și suport emoțional; supraveghere și îngrijire; suport pentru dezvoltarea abilităților pentru o viață independentă; socializare și petrecerea timpului liber; reintegrare familială și comunitară; orientare vocațională; acordare hrană.

Numărul de persoane beneficiare pentru care s-a aprobat finanțarea în anul 2016 este **44**.

Raport financiar:

Din suma de aprobată în H.C.L. nr. 27 din 01.02.2016, în cuantum de **129,00 mii lei** (13,96 lei/zi/copil acordată în 2016, a fost s-a utilizată suma de **99.56 mii lei**.

SOCIETATEA HANDICAPAȚILOR ZALĂU - CENTRUL C.I.T.O.

Servicii sociale finanțate: Serviciul de integrare/reintegrare socială pentru tineri, care cuprinde ateliere de dezvoltare personală (pictură, informatică, limbi străine) și ateliere de instruire și orientare profesională (mică tâmplărie, artizanat, confecționare lumânări, grădinărit).

Numărul de persoane beneficiare pentru care s-a aprobat subvenția în anul 2016 este **15**.

Raport financiar:

Din suma aprobată în HCL nr. 27 din 01.02.2016 în cuantum de **30.00 mii lei/an**, 175 lei/lună/beneficiar, fost utilizată suma de **24.13 mii lei**.

INSPECTORATUL DE JANDARMI JUDEȚEAN

„Menumorut Voievod” SĂLAJ

Pentru asigurarea unui climat corespunzător de ordine și siguranță publică, structurile subordonate inspectoratului au executat misiuni de menținere, asigurare și restabilire a ordinii publice, precum și de combatere a fenomenului infracțional și contravențional, misiunile desfășurându-se atât prin dispozitive adoptate de către structurile proprii, cât și în cooperare cu structurile teritoriale aparținând Inspectoratului de Poliție Județean Sălaj.

1. CREȘTEREA PERFORMANȚEI ACTIVITĂȚILOR OPERATIVE

Structurile de ordine publică și-au îndeplinit atribuțiile specifice prin asigurarea ordinii publice la întruniri și manifestații, mitinguri, marșuri, procesiuni, activități promoționale, comerciale, cultural-artistice, sportive sau religioase.

O prioritate acțională a fost stabilirea necesarului de efective și mijloace necesare pentru îndeplinirea misiunilor din responsabilitate, dimensionarea corespunzătoare a dispozitivelor de asigurare a ordinii publice în scopul evitării situațiilor de risc, îndeosebi pe timpul desfășurării manifestărilor cu public numeros, efectuarea manevrei de forțe și mijloace pentru acoperirea corespunzătoare a spațiului public, sporirea numărului de efective în mediul stradal, conform provocărilor cotidiene, prin asigurarea unor dispozitive viabile și flexibile de prevenire și/sau aplanare a stărilor conflictuale, descurajarea elementelor infracționale și combaterea fenomenelor cu impact social, specifice micii infracționalități.

În perioada analizată, structurile subordonate inspectoratului au executat o gamă largă de misiuni și acțiuni, atât independent, cât și în cooperare cu alte instituții.

Pe genuri de misiuni, acestea se prezintă astfel:

Misiuni de asigurare a ordinii publice - 1174, din care:

- 317 misiuni la manifestări cultural-artistice, religioase, promoționale etc.;
- 46 misiuni la manifestări sportive;
- 4 misiuni pe timpul vizitelor oficiale;
- 3 misiuni la manifestări de protest;

- 257 alte acțiuni;
- 603 acțiuni executate premergător și pe timpul alegerilor.

Acțiuni de restabilire a ordinii publice și intervenții pentru aplanarea unor conflicte – 214, din care:

- 1 misiune de restabilire a ordinii publice;
- 100 misiuni de intervenție pentru aplanarea unor conflicte;
- 5 misiuni de intervenție pentru salvarea unor persoane;
- 109 misiuni de intervenție la alte solicitări telefonice.

Au fost implementate măsuri de alocare a efectivelor pentru participarea la misiuni în sistem integrat, conform solicitărilor formulate de către Inspectoratul de Poliție Județean Sălaj, atât în municipiul reședință de județ, cât și în întreaga zonă de responsabilitate, de asigurare a prezenței echipelor de intervenție antiteroristă în zona obiectivelor la care paza se realizează cu efective de jandarmi, dar și în zonele aglomerate ori alte obiective/medii identificate cu grad de risc, din zona de responsabilitate.

Astfel, în perioada analizată s-au executat **8.148 misiuni**:

a. Misiuni executate în sistem integrat – 5.409

b. Misiuni date în competența Jandarmeriei Române – 2.739

În timpul misiunilor de ordine publică nu s-au înregistrat evenimente negative pe timpul îndeplinirii acestora.

Pentru asigurarea unei reacții instituționale eficiente, structura de acțiuni speciale și antiteroriste a executat, în perioada supusă evaluării, un număr de 637 misiuni: de protecție și supraveghere antiteroristă a obiectivelor din competență, de asigurare a protecției unor persoane/obiective, de protecție cu ocazia unor vizite oficiale, rezerve de intervenție cu ocazia desfășurării unor adunări publice, precum și în cooperare cu unitățile aparținând Ministerului Public și DGA.

Acțiunile de prevenire și combatere a faptelor antisociale desfășurate s-au concentrat pe eficientizarea măsurilor de combatere a faptelor de natură penală sau contravențională, continuarea programelor de prevenire și pregătire antiinfrațională a populației, dar și pe derularea parteneriatelor cu instituțiile de învățământ.

În perioada de referință, activitatea de constatare a faptelor de natură penală poate fi apreciată ca fiind pozitivă. Pe timpul misiunilor executate au fost constatate **59 de infracțiuni, cu 53 făptuitori**.

Cu ocazia executării misiunilor **în sistem integrat, în cadrul patrulelor mixte** de ordine publică, au fost constatate **138 infracțiuni, cu 167 făptuitori**.

Astfel, pe timpul misiunilor executate au fost constatate **197 infracțiuni, cu 220 făptuitori**, cu 45 infracțiuni mai multe decât în anul 2015, ceea ce reprezintă o creștere de 19%, în condițiile în care, la nivelul județului Sălaj, în anul 2016, au fost sesizate 168 infracțiuni stradale, față de 189, în anul 2015, ceea ce reprezintă o scădere cu 11%.

Pe linia activităților de prevenire și pregătire antiinfracțională au fost desfășurate acțiuni de prevenire periodice, în baza unor parteneriate încheiate cu instituțiile școlare sau educaționale, ocazie cu care au fost prezentate aspecte referitoare la prevenirea săvârșirii faptelor ilegale, prevenirea violenței domestice, a violenței în școli și pe arenele sportive, a violenței împotriva persoanelor asistate, prevenirea consumului de droguri, prevenirea corupției, precum și modul de sesizare a infracțiunilor sau a unor situații de urgență prin intermediul S.N.U.A.U. „112”.

În materie contravențională, la nivelul Inspectoratului s-au aplicat **1.339 sancțiuni contravenționale**, în valoare de **268.880 lei**, dintre acestea **930 fiind amenzi**, iar **409 avertismente scrise**.

Pe linia executării mandatelor de aducere, în anul 2016, la nivelul unității au fost executate **440 mandate de aducere, în 41 localități**.

În perioada supusă evaluării s-a asigurat paza și protecția instituțională la **16 obiective**, menținerea ordinii interioare la **6 săli de judecată**, **1.414 misiuni** de asigurare a pazei și protecției transportului corespondenței clasificate, în cooperare și sub autoritatea S. R. I., în zona de responsabilitate a Direcției Județene de Informații Sălaj, **103 misiuni** de protecție a transporturilor de bunuri și valori aparținând unităților de trezorerie și contabilitate publică ale Administrației Județene a Finanțelor Publice Sălaj, precum și **22 misiuni de pază** și protecție a transporturilor de produse cu caracter special, în beneficiul propriu.

În anul 2016 nu s-au înregistrat evenimente deosebite sau situații care să constituie vulnerabilități la adresa obiectivelor sau transporturilor asigurate cu pază.

În cadrul activităților desfășurate pentru creșterea capacității operaționale au fost executate **3 exerciții de alertare cu inspectoratul și 6, cu detașamentele subordonate**, acestea reliefând un grad de pregătire ridicat, dar și capacitatea structurilor de suport de a susține misiunile și acțiunile de intervenție.

Pentru gestionarea eficientă a unor misiuni de amploare s-au organizat activități de creștere a capacității operaționale a structurilor proprii, constituindu-se grupe operative pentru conducerea acțiunilor, precum și participarea cu personal în cadrul comandamentelor operaționale.

În domeniul **managementului stărilor excepționale** s-a realizat elaborarea și punerea în practică a documentelor de mobilizare și a documentelor operative de ridicare în trepte a capacității de acțiune și de luptă, în situații de mobilizare și război. În acest sens, pentru pregătirea structurilor și efectivelor proprii, la nivelul inspectoratului au fost desfășurate 3 antrenamente de mobilizare secvențiale și unul întrunit, conform ordinelor de linie.

În cursul lunii martie 2016, unitatea a fost implicată în exercițiul de mobilizare pe linia anunțării și trimiterii la unități a resurselor, în condițiile apariției unei amenințări reale la integritatea și suveranitatea României, organizat și condus de către Centrul Militar Județean Sălaj.

În ceea ce privește **monitorizarea misiunilor și a evenimentelor** la nivelul zonei de competență, au fost desfășurate activități zilnice pentru cunoașterea și monitorizarea evoluției situației operative, a situațiilor de risc și a evenimentelor din spațiul public.

Activitatea de cooperare interinstituțională s-a realizat în baza ordinelor și dispozițiilor de nivel superior, precum și a planurilor de cooperare/colaborare încheiate la nivel național sau local.

La sfârșitul anului 2016 erau în evidență **26 de protocoale** întocmite la nivelul M.A.I., **49** la nivelul I.G.J.R., respectiv **18** planuri la nivelul I.J.J. Sălaj.

La solicitarea Comitetului Județean pentru Situații de Urgență, inspectoratul a participat, în sprijinul Inspectoratului pentru Situații de Urgență „Porolissum” al Județului Sălaj, la misiuni de intervenție cu ocazia punerii în aplicare a Planului roșu de intervenție, pe timpul producerii unor accidente cu victime multiple.

Pe linia managementului situațiilor de urgență s-a participat la **3 exerciții comune** cu celelalte instituții cu atribuții, sub coordonarea Inspectoratului pentru Situații de Urgență.

2. CREȘTEREA PERFORMANȚEI ACTIVITĂȚILOR DE SUPORT

În domeniul Comunicații și Tehnologia Informației s-a acționat pentru organizarea, realizarea și menținerea în stare de funcționare permanentă a sistemelor de legături fir și radio, asigurarea conducerii în secret a misiunilor, realizarea legăturii cu structurile subordonate și cu forțele participante la misiuni și la menținerea legăturilor de date, cu eșaloanele superioare, la parametri optimi.

Începând cu luna septembrie 2016, au fost inițiate demersurile necesare pentru solicitarea de fonduri și achiziționarea de echipamente în vederea operaționalizării, la nivelul I.J.J Sălaj, a unui centru de comunicații mobil care ar permite transmiterea de informații de interes operativ în timp real, din orice areal geografic județean sau național.

Totodată, în condițiile dezvoltării tot mai mari a mediului de comunicare online și a creșterii capacității acestuia de a dezvolta percepții și opinii în raport cu activitatea instituției, au fost create conturi oficiale pe rețelele de socializare Facebook, You Tube și Twitter, acestea fiind actualizate cu cele mai relevante activități desfășurate pe parcursul anului.

Pe timpul misiunilor desfășurate în cooperare cu alte instituții din M.A.I. s-a aplicat principiul *VOCH UNICE*, nefiind înregistrate sincope de comunicare interinstituțională.

3. PRINCIPALELE DIRECȚII PENTRU CREȘTEREA PERFORMANȚEI ÎN ANUL 2017

3.1. Creșterea performanței activităților operative

➤ Creșterea calității îndeplinirii misiunilor de ordine și siguranță publică cu rezultat în sporirea siguranței cetățenilor;

➤ Menținerea la un nivel optim a capacității operaționale și de intervenție pentru gestionarea situațiilor de criză în domeniul ordinii publice, pazei și protecției instituționale sau în situații de urgență;

- Creșterea eficienței misiunilor pe segmentul de protecție instituțională, prin reanalizarea și redimensionarea unor dispozitive, precum și prin îmbunătățirea și dezvoltarea sistemelor de pază și antiefracție;
- Menținerea unei cooperări intra și interinstituționale permanente și constructive, pentru gestionarea corespunzătoare a misiunilor și acțiunilor comune cu toți partenerii cu care sunt încheiate planuri de cooperare/colaborare;
- Creșterea calității produselor analitice în activitatea de cercetare – documentare, a previziunii riscurilor și vulnerabilităților, precum și a capacității evaluativ – predictive, necesare suportului informativ al actului decizional;
- Continuarea executării misiunilor și activităților, pe baza unui sistem de management performant al calității.

3.2. Creșterea performanței activităților de suport

- Realizarea suportului logistic necesar îndeplinirii misiunilor, printr-o folosire judicioasă și rațională a resurselor umane, financiare și material, avute la dispoziție;
- Gestionarea legală și eficientă a fondurilor financiare repartizate și preocuparea continuă pentru asigurarea tuturor resurselor necesare bunei funcționări a inspectoratului;
- Asigurarea unui management performant în domeniul recrutării, încadrării, promovării și formării profesionale continue a personalului propriu;
- Dezvoltarea și consolidarea culturii de securitate informațională;
- Asigurarea la un nivel optim a asistenței juridice, psihologice și medicale;
- Continuarea acțiunilor de promovare a imaginii instituției Jandarmeriei Române și a Inspectoratului, prin creșterea transparenței, informarea corectă, oportună și sistematică a opiniei publice.

POLIȚIA LOCALĂ ZALĂU

Serviciul Public Poliția Locală Zalău și-a început activitatea la data de 01.06.2011, în baza Legii 155/2010 – Legea Poliției Locale, a Regulamentului - cadru de organizare și funcționare a Poliției Locale, aprobat prin Hotărârea de Guvern nr. 1332/2010 și a H.C.L. Zalău nr. 106 din 16.05.2011.

Prin același Act normativ (H.C.L .106/16.05.2011) au fost aprobate Organigrama, Statul de funcții și Regulamentul de organizare și funcționare a Poliției Locale, ca serviciu public cu personalitate juridică, în subordinea Consiliului Local Zalău.

Activitatea Poliției Locale se află sub îndrumarea și coordonarea Primarului.

I. ACTIVITĂȚILE DESFĂȘURATE DE POLIȚIȘTI LOCALI CU ATRIBUȚII ÎN DOMENIUL ORDINII ȘI LINIȘTII PUBLICE ÎN MUNICIPIUL ZALĂU

Pentru prevenirea și combaterea faptelor antisociale, în cursul anului 2016, polițiștii locali au organizat și executat acțiuni, precum:

- pentru asigurarea ordinii și liniștii publice în zonele localurilor de alimentație publică și terase - **52 acțiuni**;

- zilnic, s-a acționat pentru prevenirea activităților de cerșetorie și vagabondaj în apropierea magazinelor, piețelor, pentru identificarea persoanelor care nu mențin curățenia orașului, s-a urmărit modul în care sunt parcate autovehiculele în zonele de locuințe și zonele aglomerate ale orașului;

- s-au executat **42 de acțiuni** de asigurare a măsurilor de ordine publică la activitățile sportive: **11** - fotbal, **16** - volei, **12** - handbal, **2** - atletism (cros), **1** - concurs de biciclete;

- s-au executat **703** acțiuni de asigurare a ordinii publice în zonele unităților de învățământ;

- s-a răspuns la **1.880** solicitări din partea cetățenilor sau a altor instituții pentru soluționarea unor conflicte casnice, aplanarea conflictelor între vecini, stări de pericol identificate de cetățeni în zonele de domiciliu ale acestora.

- în **301** cazuri, polițiștii locali au fost direcționați de personalul care desfășoară activitatea în dispecerat, la unitățile de învățământ la care au pornit alarme;

- au acționat în **405** cazuri de anihilare a fenomenului de apelare la mila publică;

- au fost conduse la sediul Poliției Locale, pentru identificare, **320** persoane suspecte, depistate cu ocazia unor acțiuni sau controale, precum și cele care au refuzat să se legitimeze cu actul de identitate ori să dea relații pentru stabilirea identității lor;

- au predat Poliției Municipiului Zalău **14** persoane suspecte de comiterea unor infracțiuni (furturi, spargerii, distrugerii etc.), **28** minori au fost predați Complexului de Servicii Comunitare nr. 1, în vederea luării măsurilor care se impun, iar **10** persoane care au apelat la mila publicului, folosindu-se de copii lor minori, au fost conduse la sediul D.A.S.P.C.;

- au depistat **256** de situații în care s-a constatat desfășurarea de activități comerciale cu încălcarea normelor legale în materie;

- **197** persoane au fost depistate în situația de conturbare a liniștii publice;

- au identificat și dirijat spre soluționare, instituțiilor de resort, **1.363** situații de stări de pericol (canale sparte, gropi în carosabil, obstacole naturale, indicatoare de circulație distruse, cadavre de animale, localizate în parcuri sau pe arterele de circulație etc.), zone neiluminate;

- au depistat **42** persoane care au lăsat în libertate animale în parcuri, grădini publice sau alte spații verzi;

- **71** cetățeni au fost identificați ca depozitând molozul și resturi menajere în alte locuri decât cele autorizate, fără a achita serviciului de specialitate contravaloarea prestației de curățenie;

- au acționat în **5** cazuri pentru depistarea și identificarea persoanelor care au distrus spațiile verzi, mobilierul urban (coșuri, bănci, leagăne, balansoare etc.);

- au fost aplicate **1.561** invitații unor persoane care au parcat autoturismele în alte locuri decât cele special amenajate;

- în cadrul Serviciului Ordine Publică au fost soluționate **38** petiții.

Urmare a acțiunilor de mai sus, în anul 2016, agenții Poliției Locale din cadrul Serviciului Ordine Publică au aplicat **3.377** sancțiuni contravenționale, din care:

- amenzi..... **1.999** ; - avertismente..... **1.378**.

Sancțiunile contravenționale, aplicate în conformitate cu actele normative care le reglementează, se regăsesc:

1. În aplicarea Legii 61/1991 pentru sancționarea faptelor de încălcare a unor norme de conviețuire socială, a ordinii și liniștii publice:

- amenzi..... **621** ; - avertismente..... **160**.

2. În aplicarea H.C.L. 170/2007 privind obligațiile și responsabilitățile ce revin cetățenilor, instituțiilor publice, agenților economici, celorlalte persoane juridice, pentru buna gospodărire, întreținere și înfrumusețare a localității, păstrarea permanentă a curățeniei în Municipiul Zalău:

- amenzi **1.288** ; - avertismente..... **1.160**.

3. În aplicarea H.C.L. 213/2008 privind aprobarea Regulamentului de organizare și funcționare a parcurilor/locurilor de joacă din Municipiul Zalău:

- amenzi **33** ; - avertismente..... **41**.

4. În aplicarea Legea 92/2007 privind persoanele fizice care călătoresc pe mijloacele de transport public fără titlu de călătorie:

- amenzi..... **50** ; - avertismente..... **5**.

5. În aplicarea H.C.L. 57/2008 privind organizarea și funcționarea serviciului public de transport în regim de taxi și în regim de închiriere pe raza municipiului Zalău;

- amenzi..... **10** ; - avertismente..... **5**.

6. În aplicare Legii 24/2007, actualizată și republicată, privind reglementarea și administrarea spațiilor verzi din intravilanul localităților;

- amenzi..... **3** ; - avertismente..... **4**.

7. În aplicarea Legii 349/2002, actualizată, pentru prevenirea și combaterea efectelor consumului produselor din tutun;

- amenzi..... **4** ; - avertismente..... **8**.

Valoarea amenzilor aplicate de Serviciul Ordine Publică, în 2016, este de 346.420 lei.

II. ACTIVITATEA DE SIGURANȚĂ A CIRCULAȚIEI RUTIERE ÎN MUNICIPIUL ZALĂU, ÎN ANUL 2016:

II.1. În domeniul circulației pe drumurile publice, polițiștii locali au organizat și executat mai multe acțiuni, astfel:

- pentru asigurarea fluenței circulației pe anumite drumuri publice din raza teritorială de competență - **165** de acțiuni;
- zilnic, s-a verificat integritatea mijloacelor de semnalizare rutieră, starea indicatoarelor și a marcajelor; **20** nereguli constatate au fost transmise reprezentanților D.G.A.D.P.;
- au participat la asigurarea măsurilor de circulație ocazionate de manifestări culturale artistice, sportive, religioase și alte activități care s-au desfășurat pe drumul public și au implicat aglomerări de persoane, în **22** situații;
- au asigurat măsurile de circulație în **21** situații, în cazul efectuării unor lucrări pe partea carosabilă (Uzina Electrică, Compania de Apă, Electrica, E.On Gaz), inclusiv asigurarea de asistență cu ocazia efectuării de marcaje rutiere ;
- în **4** situații au însoțit autovehicule de mare tonaj pentru a transporta mărfuri sau pentru efectuarea de lucrări pe raza municipiului;
- au luat măsuri pentru asigurarea fluenței și siguranței traficului în cazul a **26** accidente de circulație și în **10** situații au asigurat măsuri de circulație pentru sprijinirea I.S.U. *Porolissum*;
- în **15** situații au acordat sprijin S.C. Citadin Zalău SRL în luarea măsurilor pentru eliberarea părții carosabile și pentru asigurarea fluenței și siguranței traficului, cu ocazia unor lucrări de frezare și asfaltare;
- în **5** cazuri au acționat pentru limitarea efectelor produse de ploi torențiale și ninsori care au dus la îngreunarea circulației;
- au acționat zilnic pentru identificarea și sancționarea conducătorilor auto care au încălcat normele legale privind oprirea, staționarea, parcare, accesul interzis, precum și pentru încălcarea normelor de către pietoni, bicicliști și vehicule cu tracțiune animală, aplicând **2.671** sancțiuni contravenționale;
- au desfășurat **72** acțiuni pe străzile 22 Decembrie 1989, Unirii, Porolissum - spre Ortelec, Bujorilor, Cetății, C. Coposu, Gh. Doja, A. Șaguna etc., în scopul identificării și sancționării

conducătorilor auto care circulă pe aceste străzi cu autovehicule de mare tonaj fără a respecta semnificația indicatorului de circulație ”Limitare de tonaj”, ocazie cu care s-au constatat și aplicat **56** sancțiuni contravenționale;

- au aplicat **61** de sancțiuni pentru încălcarea normelor rutiere de către pietoni, bicicliști, conducători de mopede și vehicule cu tracțiune animală;

- au invitat la sediul Poliției Locale **2.751** conducători auto care au oprit/staționat în locuri nepermise;

- în **20** de situații au acționat la solicitarea dispeceratului pentru identificarea conducătorilor auto care au staționat pe partea carosabilă sau zone verzi unde urma să se efectueze lucrări, reparații la canalizare sau alte rețele subterane;

- s-a răspuns la **9** petiții primite de la cetățeni, referitoare la circulația pe drumurile publice.

II.2. Activitatea de siguranță a circulației rutiere a fost organizată prin acțiuni de patrulare - un echipaj auto pe timp de zi și un echipaj, pe timp de noapte, într-un serviciu de 12 ore.

Urmare a acțiunilor de mai sus, în perioada ianuarie – decembrie 2016, agenții Poliției Locale cu atribuții în domeniul circulației pe drumurile publice au aplicat, în total, 2.671 sancțiuni contravenționale, din care:

- amenzi.....1.796; - avertismente..... 875.

Sanctiunile contravenționale, aplicate în conformitate cu actele normative care le reglementează, se regăsesc:

➤ În baza O.U.G. 195/2002 s-au aplicat un număr de 2.220 sancțiuni contravenționale, din care:

- amenzi **1.457** ; - avertismente.....**763**

➤ În baza H.C.L 170/2007 s-au aplicat un număr de 428 sancțiuni contravenționale, din care:

- amenzi.....**320** ; - avertismente **108**

➤ În baza Legii 61/1991 s-au aplicat un număr de **15** sancțiuni contravenționale cu amendă.

➤ Pentru nerespectarea prevederilor **Legii 448/2006** s-au aplicat **8** sancțiuni:

- **4** cu amendă și **4** cu avertisment.

Pe parcursul anului 2016, polițiștii locali cu atribuții în domeniul Circulației Rutiere au identificat **2** cazuri de infracțiuni privind distrugeri, sustrageri de bunuri, respectiv 2 conducători auto au fost depistați la volan sub influența băuturilor alcoolice.

În anul 2016 au fost depuse în instanță 77 plângeri contravenționale; au fost soluționate 67 de plângeri contravenționale, dintre care 25 de plângeri au fost depuse împotriva sancționărilor înregistrate pe HCL nr. 170/2007, 37 de plângeri au fost depuse împotriva sancționărilor înregistrate pe OUG nr. 195/2002, iar 5 plângeri au fost depuse împotriva sancționărilor înregistrate pe Legea nr. 61/1991. Din cele 67 de plângeri contravenționale soluționate în anul 2016, 45 au fost din anii 2014 - 2015. Plângerile au fost soluționate după cum urmează:

- 17 plângeri contravenționale au fost admise în parte;
- 10 plângeri contravenționale au fost admise;
- 40 plângeri contravenționale au fost respinse ca nefondate;
- 55 plângeri contravenționale se află în curs de soluționare pe rolul instanțelor.

Valoarea totală a amenzilor aplicate de către polițiștii locali cu atribuții în domeniul circulației rutiere, în anul 2016, se ridică la suma de 489.655 lei.

La nivelul Poliției Locale Zalău, în cursul anului 2016 au fost aplicate un număr de 6.048 sancțiuni, din care 3.795 - cu amendă, iar 2.253 - cu avertisment. *Valoarea totală a amenzilor aplicate este de 836.075 lei.*

DIRECȚIA JUDEȚEANĂ DE STATISTICĂ SĂLAJ

Conform informațiilor Direcției Județene de Statistică, populația stabilă a Municipiului Zalău, la 1 iulie 2016¹, numără 69.497 persoane, din care 35.658 femei și 33.839 bărbați.

Principalii indicatori ai unităților locale active din Municipiul Zalău, în anul 2015, pe activități (secțiuni CAEN), sunt cuprinși în tabelul de mai jos:

Secțiuni CAEN Rev. 2	Unități locale active* -număr-	Număr mediu de persoane ocupate – persoane -	Număr mediu de salariați – persoane -
Total	2450	17672	17063
Agricultură, silvicultură și pescuit	47	376	369
Industria extractivă	6	93	92
Industria prelucrătoare	255	6572	6525
Producția și furnizarea de energie electrică și termică, gaze, apă caldă și aer condiționat	5	201	200
Distribuția apei; salubritate, gestionarea deșeurilor, activități de decontaminare	15	362	362
Construcții	242	1542	1480
Comerț cu ridicata și cu amănuntul; repararea autovehiculelor și motocicletelor	840	3897	3711
Transport și depozitare	337	1560	1459
Hoteluri și restaurante	100	621	597
Informații și comunicații	68	300	279
Tranzacții imobiliare;	46	80	69
Activități profesionale, științifice și tehnice;	272	539	445
Activități de servicii administrative și activități de servicii suport	79	818	801
Învățământ **)	28	68	64
Sănătate și asistență socială **)	34	291	284
Activități de spectacole, culturale și recreative	36	159	145
Alte activități de servicii	40	193	181

*) nu sunt incluse unitățile din ramura intermediari financiare și asigurări

***) include numai unitățile locale cu activitate de învățământ sau sănătate și asistență socială, organizate ca societăți comerciale

(continuare)

Secțiuni CAEN Rev. 2	Cifra de afaceri a unităților locale active Lei Prețuri curente	Cheltuielile cu remunerațiile personalului Lei Prețuri curente	Investiții brute Lei Prețuri curente	Investiții nete în bunuri corporale Lei Prețuri curente
Total	5453597450	408015895	316577897	276164654
Agricultură, silvicultură, pescuit	68444490	9191056	10331895	7103850
Industria extractivă	3318942	7149093	23736939	21980176
Industria prelucrătoare	2844875192	213235582	134537544	115414004
Producția și furnizarea de energie electrică și termică, gaze, apă caldă și aer condiționat	131073047	8504352	15117677	15085729
Distribuția apei; salubritate, gestionarea deșeurilor, activități de decontaminare	51113287	8987912	635867	576028
Construcții	264611432	24467322	25974281	21491723
Comerț cu ridicata și cu amănuntul; repararea autovehiculelor și motocicletelor	1548986749	65799180	24787746	20115958
Transport și depozitare	261611087	24825267	26834591	25578229
Hoteluri și restaurante	41491636	7440734	1148313	749047
Informații și comunicații	47640081	8446316	4949842	4726947
Tranzacții imobiliare	11031296	738693	33786372	29903031
Activități profesionale, științifice și tehnice;	52608195	7176724	4304911	3963844
Activități de servicii administrative și activități de servicii suport	66247904	12452790	3475631	2947934
Învățământ **)	4417980	707137	385293	384293
Sănătate și asistență socială **)	23359513	4531898	4487091	4458978
Activități de spectacole, culturale și recreative; alte activități de servicii	25493157	1987333	1681618	1288148
Alte activități	7273462	2374506	402286	396735

*) nu sunt incluse unitățile din ramura intermediari financiare și asigurări

***) include numai unitățile locale cu activitate de învățământ sau sănătate și asistență socială, organizate ca societăți comerciale

Structurile de primire turistică cu funcțiuni de cazare turistică, sosiri și înnoptări ale turiștilor, în anul 2015, în Municipiul Zalău:

Tipuri de structuri de primire turistică	Structuri de primire turistică cu funcțiuni de cazare turistică	Sosiri ale turiștilor în structuri de primire turistică	Înnoptări ale turiștilor în structuri de primire turistică
Municipiul Zalău – total, din care:	17	21593	38323
Hoteluri	8	15633	28258
Hosteluri	1	466	1056
Vile turistice	2	1360	1913
Pensiuni turistice	6	4134	7096

Precizări metodologice:

1. Principalii indicatori ai unităților locale active (metodologia Anchetei structurale în întreprinderi):

- 1.1.** unitățile locale active sunt întreprinderile active cu sediul în municipiul Zalău și care își desfășoară activitatea în municipiul Zalău, la care **se adaugă** punctele de lucru, din municipiu, ale unor întreprinderi cu sediul administrativ pe raza altor localități din județul Sălaj și din alte județe și **se scad** punctele de lucru ale unor întreprinderi cu sediul administrativ în Municipul Zalău și care își desfășoară activitatea pe raza altor localități din Județul Sălaj și din alte județe;
- 1.2.** repartizarea pe coduri CAEN a unităților locale active s-a realizat în funcție de activitățile efectiv desfășurate de acestea în anul 2015, activități care, în unele cazuri, diferă de activitatea principală declarată de întreprindere;
- 1.3.** nu sunt incluse unități din sectorul bugetar și din ramura intermediari financiare și asigurări;
- 1.4.** indicatorii din tabelele de mai sus sunt aferenți unităților locale active definite la pct. 1.1.

2. Fișa localității (metodologia de completare a fișei localității):

- 2.1.** întreprinderi active cu sediul administrativ în Municipiul Zalău, repartizate pe coduri CAEN după activitatea principală a întreprinderii, conform certificatului de înmatriculare la ONRC;
- 2.2.** indicatorii din fișa localității sunt aferenți întreprinderilor active, definite la punctul 2.1.

STAREA ECONOMICĂ

PRIMĂRIA MUNICIPIULUI ZALĂU

DIRECȚIA ECONOMICĂ

BUGETUL

Bugetul final, aprobat pentru anul 2016, la componenta *Venituri* este de 140.950,00 mii lei, iar la componenta *Cheltuieli* este de 165.558,73 mii lei.

Prevederile bugetare ale anului 2016 au fost stabilite în conformitate cu prevederile Art.14, alin.7 din Legea nr. 273 privind finanțele publice locale, modificată prin O.U.G. nr. 63/2010.

În ultimii doi ani procentul de realizare a veniturilor proprii, față de drepturile constatate a fost de :

- 80,84 % în anul 2014;
- 81,38 % în anul 2015.

La nivelul anului 2016, situația se prezintă astfel:

-mii lei-

Nr. crt.	DENUMIRE INDICATOR	Cod indicator	Drepturi constatate la 31.12.2016	Incasari realizate aferente drepturilor constatate 2016	%
1.	Impozit pe cladiri de la persoane fizice	07.02.01.01	5.891	4.575	77,66
2.	Impozit si taxa pe cladiri de la persoane juridice	07.02.01.02.	9.062	8.829	97,42
3.	Impozit pe terenuri de la persoane fizice	07.02.02.01.	1.743	1.412	81,00
4.	Impozit si taxa teren de la persoane juridice	07.02.02.02.	1.469	1430	97,35
5.	Impozit pe teren extravilan	07.02.02.03.	429	293	68,30
6.	Impozit pe mijloace de transport detinute de persoane fizice	16.02.02.01.	5.651	3.565	63,08

7.	Impozit pe mijloace de transport deținute de persoane juridice	16.02.02.02.	2.318	1.659	71,57
8.	Venituri din concesiuni și inchirieri	30.02.05.	4.908	4.637	94,48
	TOTAL		31.471	26.400	83,88

În ceea ce privește soldul total al creanțelor bugetare, de încasat la 31 decembrie 2016, este de 24.105 mii lei, 25.369 mii lei, în scădere cu 1.264 mii lei față de sfârșitul anului 2015, din care, de la persoane fizice: 10128 mii lei (în scadere cu 914 mii lei față de sfârșitul anului 2015), iar la persoane juridice este de 13.977 mii lei (în scădere cu 350 mii lei față de sfârșitul anului).

În cursul anului 2016, în cadrul Serviciului Impuneri, Încasări și Control Persoane Fizice au fost efectuate următoarele operațiuni:

- impuneri clădiri : 1.779 cazuri ;
- scoateri din evidență clădiri : 1.448 cazuri ;
- impuneri teren (impozit/taxă) : 4.994 cazuri ;
- scoateri din evidență teren : 1.353 cazuri ;
- impuneri auto : 5.719 cazuri ;
- radieri auto : 4.519 cazuri ;
- regularizare taxă reabilitare termică 384 cazuri ;
- eliberări de certificate fiscale : 10.377 cazuri;
- operații taxă deratizare (impuneri+scaderi) : 1.700 cazuri;
- emitere decizii anuale de impunere : 31.500 cazuri;
- operații scutiri conform legislației în vigoare (dosare noi+revizuri) - 3843 cazuri;
- documente intrate prin Centrul de Relații cu Publicul și rezolvate în anul 2016:
15.932 cazuri, din care adrese de corespondență cu contribuabilii sau alte entități :
5.555 cazuri.

La sfârșitul anului 2016, situația la principalele surse, respectiv Impozit clădire, Impozit teren, Taxa auto, se prezintă astfel:

1. PERSOANE FIZICE

Pentru încasarea sumelor datorate de către contribuabili - persoane fizice, Serviciul Executare Creanțe Bugetare a emis, în cursul anului 2016, un număr de 7479 noi somații de plată și titluri executorii, pentru suma de 10,596,194.05 lei. Din acestea, până la sfârșitul anului 2016 au fost încasate integral 2191, iar parțial, 781 somații de plată, cuantumul sumelor încasate ca urmare a procedurilor de executare silită fiind de 1,463,334.83 lei. Din dosarele de executare aflate în lucru din perioada anterioară anului 2016, prin aplicarea măsurilor de executare silită s-a încasat, în anul 2016, suma de 1,099,213.53 lei.

La sfârșitul anului, situația la principalele surse, respectiv Impozit clădire, Impozit teren, Taxa auto, pentru persoane fizice, se prezintă astfel:

IMPOZIT CLĂDIRI

Pe parcursul anului 2016 au fost întreprinse noi acte de executare silită, la 3423 contribuabili - persoane fizice cu sume restante față de bugetul local al Municipiului Zalău, la sursa Impozit clădire, în cuantum de 1,672,851 lei. Dintre acestea, au fost rezolvate 1977 somații. La sursa Impozit clădire, ca urmare a aplicării procedurilor de executare silită, suma încasată este de 440,029.55 lei, rămânând în lucru 1734 dosare de executare, cu sume totale de 1,232,821.45 lei. Din dosarele aflate în sold la începutul anului 2016, s-a mai încasat, ca urmare a aplicării procedurilor de executare silită, suma de 188,409.77 lei.

IMPOZIT TEREN INTRAVILAN

Pe parcursul anului 2016 au fost întreprinse noi acte de executare, la 1364 contribuabili - persoane fizice cu sume restante față de bugetul local al Municipiului Zalău, la sursa Impozit teren intravilan, în cuantum de 468,599 lei. Dintre acestea, au fost rezolvate 783 somații. La sursa Impozit teren intravilan, ca urmare a aplicării procedurilor de executare silită, suma încasată este de 157,036.94 lei, rămânând în lucru 677 dosare de executare cu sume totale de 311,562.06 lei. Din dosarele aflate în sold la începutul anului 2016 s-a mai încasat, ca urmare a aplicării procedurilor de executare silită, suma de 25,810.82 lei.

IMPOZIT TEREN EXTRAVILAN

Pe parcursul anului 2016 au fost întreprinse noi acte de executare, la 457 contribuabili - persoane fizice cu sume restante față de bugetul local al Municipiului Zalău, la sursa Impozit teren extravilan, în cuantum de 156,177 lei. Dintre acestea, au fost rezolvate 216 somații. La sursa impozit teren extravilan, ca urmare a aplicării procedurilor de executare silită, suma încasată este de 28,626 lei, rămânând în lucru 262 dosare de executare, cu sume totale de 127,551 lei. Din dosarele aflate în sold la începutul anului 2016 s-a mai încasat, ca urmare a aplicării procedurilor de executare silită, suma de 13,957.58 lei .

IMPOZIT AUTO

Pe parcursul anului 2016 au fost întreprinse noi acte de executare, la 3163 contribuabili - persoane fizice cu sume restante față de bugetul local al Municipiului Zalău, la sursa Auto, în cuantum de 2,426,535 lei. Dintre acestea, au fost rezolvate 1648 somații. La sursa Auto, ca urmare a aplicării procedurilor de executare silită, suma încasată este de 476,900.50 lei. Din dosarele aflate în sold la începutul anului 2016 s-a mai încasat, ca urmare a aplicării procedurilor de executare silită, suma de 237,430.40 lei.

2. PERSOANE JURIDICE

Pentru încasarea sumelor datorate de către contribuabili - persoane juridice, Serviciul Executare Creanțe Bugetare a emis, în cursul anului 2016, un număr de 456 noi somații de plată și titluri executorii, pentru suma de 1,915,294.63 lei. Din acestea, până la sfârșitul anului 2016 au fost încasate integral 147, iar parțial, 34 somații de plată, cuantumul sumelor încasate ca urmare a procedurilor de executare silită fiind de 595,787.95 lei. Din dosarele de executare aflate în lucru din perioada anterioară anului 2016, prin aplicarea măsurilor de executare silită de către personalul din cadrul serviciului, s-a încasat în anul 2016 suma de 130,452.18 lei.

De asemenea, pe parcursul anului 2016 au fost întocmite 262 adrese pentru identificarea conturilor bancare deținute de către contribuabili - persoane juridice.

Pentru 30 contribuabili - persoane juridice au fost întocmite procese verbale de insolvență, cu sume în cuantum de 47,182.28 lei.

La sfârșitul anului 2016, situația la sursele Impozit clădire, Impozit teren, Auto I și Auto II se prezintă astfel:

IMPOZIT CLĂDIRI

Pe parcursul anului 2016 au fost întreprinse noi acte de executare, la 141 contribuabili - persoane juridice cu sume restante față de bugetul local al Municipiului Zalău, la sursa Impozit clădire, în cuantum de 783,893 lei. Dintre acestea, au fost rezolvate 72 somații. La sursa Impozit clădire, ca urmare a aplicării procedurilor de executare silită, suma încasată este de 237,861.25 lei, rămânând în lucru 82 dosare de executare, cu sume totale de 546,031.75 lei. Din dosarele aflate în sold la începutul anului 2016, s-a mai încasat, ca urmare a aplicării procedurilor de executare silită, suma de 80,582.59 lei.

IMPOZIT TEREN INTRAVILAN

Pe parcursul anului 2016 au fost întreprinse noi acte de executare la 92 contribuabili - persoane juridice cu sume restante față de bugetul local al Municipiului Zalău, la sursa Impozit teren intravilan, în cuantum de 176,316 lei. Dintre acestea, au fost rezolvate 39 somații. La sursa impozit teren intravilan, ca urmare a aplicării procedurilor de executare silită, suma încasată este de 70,305 lei, rămânând în lucru 59 dosare de executare, cu sume totale de 106,011 lei. Din dosarele aflate în sold la începutul anului 2016, s-a mai încasat, ca urmare a aplicării procedurilor de executare silită, suma de 6,888.49 lei.

IMPOZIT AUTO I

Pe parcursul anului 2016 au fost întreprinse noi acte de executare la 313 contribuabili - persoane juridice cu sume restante față de bugetul local al Municipiului Zalău, la sursa Auto, în cuantum de 508,529 lei. Dintre acestea, au fost rezolvate 122 somații. La sursa Auto, ca urmare a aplicării procedurilor de executare silită, suma încasată este de 135,322 lei, rămânând în lucru 203 dosare de executare, cu sume totale de 373,207 lei. Din dosarele aflate în sold la începutul anului 2016 s-a mai încasat, ca urmare a aplicării procedurilor de executare silită, suma de 50,748.48 lei.

IMPOZIT AUTO II

Pe parcursul anului 2016 au fost întreprinse noi acte de executare la 81 contribuabili - persoane juridice cu sume restante față de bugetul local al Municipiului Zalău, la sursa Auto, în cuantum de 212,308 lei. Dintre acestea, au fost rezolvate 42 somații. La sursa Auto, ca urmare a aplicării procedurilor de executare silită, suma încasată este de 91,002 lei, rămânând în lucru 43 dosare de executare, cu sume totale de 121,306 lei. Din dosarele aflate în sold la începutul anului 2016, s-a mai încasat, ca urmare a aplicării procedurilor de executare silită, suma de 19.669 lei.

DIRECȚIA TEHNICĂ

A. INVESTIȚII

În anul 2016, pentru investiții a fost alocată suma de 25.917,66 mii lei, din care 25.703,66 mii lei din bugetul local de dezvoltare, iar suma de 214,00 mii lei din veniturile proprii ale unor unități din subordinea Consiliului Local (unități de învățământ, DGADP). Realizările totale sunt de 8.173,41 mii lei (31,54%), din care 8.035,26 mii lei din bugetul local de dezvoltare (31,26%) și 138,15 mii lei din venituri proprii (64,56%).

Detaliată pe capitole bugetare, situația investițiilor se prezintă astfel:

1. **La capitolul bugetar 51.02. Autorități executive – Primărie** a fost alocată suma de 1.592,95 mii lei din bugetul local de dezvoltare, realizările fiind de 652,58 mii lei (40,97%), care se compun din:

- Lucrări de dezafectare a instalației interioare de încălzire din bl. C10-C11 și executarea unei noi instalații cu distribuție pe orizontală (inclusiv realizare proiect);
- Supraetajare rafturi la Arhiva municipiului Zalău;
- Realizare acces pentru persoane cu dizabilități, la Serviciul Evidența populației;
- Reabilitare și amenajare imobil fost Punct termic nr.7, în depozit arhivă;
- Lucrări de racordare la rețeaua electrică a Centrului de Permanență Zalău;

- Înlocuire poarta de acces în clădirea Primăriei Municipiului Zalău, la intrarea secundară de pe Str. 22 Decembrie 1989;
- Dotări Primărie (echipamente IT, programe și licențe, autoturism etc);
- Achiziție aparatură medicală - ansamblu portabil AT10, pentru Centrul de permanență.

2. La capitolul bugetar 61.02 - Protecția Civilă și Poliția Locală a fost alocată suma de 502,72 mii lei din bugetul local de dezvoltare, realizările fiind de 194,59 mii lei (38,71%), care se compun din:

- Reabilitare cladire sediu Poliția Locală, B-dul M.Viteazul, nr. 23;
- Studiu de audibilitate pentru sistemul de avertizare;
- Dotări Poliția Locală (laptop, calculatoare).

3. La capitolul bugetar 65.02 – Învățământ a fost alocată suma de 2.226,50 mii lei, din care 2.191,00 mii lei din bugetul local de dezvoltare, iar suma de 35,50 mii lei din venituri proprii. Realizările totale sunt de 1.810,82 mii lei (81,35%), din care 1.776,22 mii lei din bugetul local de dezvoltare (81,09%) și 34,60 mii lei din venituri proprii (97,46 %). Principalele investiții realizate la acest capitol sunt:

- Reparații capitale la unitați de învățământ (Liceul Tehnic "Al. Papiu Ilarian", Liceul Sportiv "A. Iancu", Liceul de Artă "Ioan Sima", Liceul Pedagogic "Gh. Șincai", Liceul Tehnologic "V. Gelu", Liceul Ortodox "Sf. Nicolae", Școala Gimnazială "Gh. Lazăr", Grădinița nr. 13, Grădinița nr. 8, Grădinița nr. 12, Școala Gimnazială "S. Bărnuțiu", Școala Gimnazială "I. Maniu", Grădinița "I. Creangă", Școala Gimnazială "M. Eminescu", Grădinița nr. 5);
- Realizare grup sanitar elevi, corpul A, Colegiul Național "Silvania" (inclusiv proiectare);
- Documentație tehnico-economică (faza DALI) pentru Creșterea eficienței energetice a Liceului cu Program Sportiv "Avram Iancu" și a Liceului de Arta "Ioan Sima";

- Documentație tehnico-economică (faza DALI) pentru Reabilitarea, modernizarea, dezvoltarea și echiparea Grădiniței cu Program Prelungit Nr. 5, a Grădiniței cu Program Prelungit "Căsuța cu Povești", a Grădiniței cu Program Prelungit nr. 12;
- Actualizare documentație tehnico-economică (faza SF) Creșa "Voinicel";
- Documentație tehnico-economică (faza SF+PT) pentru Amenajare acces carosabil pentru intervenții în caz de urgență în incinta Liceului Pedagogic "Gheorghe Șincai" și a Liceului Ortodox "Sfântul Nicolae";
- Dotări la unități de învățământ (Liceul Tehnologic "M. Viteazul", Colegiul Național "Silvania", Liceul de Artă "Ioan Sima", Liceul Pedagogic "Gh. Șincai", Liceul Tehnologic "V. Gelu", Grădinița "Pinochio", Colegiul "Al. P. Ilarian", Grădinița "I. Creangă", Grădinița nr. 12, dotări la Centrul de excelență).

4. La capitolul bugetar 66.02 –Sănătate a fost alocată suma de 23,00 mii lei, din bugetul local de dezvoltare. Realizările totale sunt de 23,00 mii lei (100,00%), și constă în:

- Dotări cabinet medical la Liceul Avram Iancu (unitate dentară și aparat de sterilizare);

5. La capitolul bugetar 67.02 –Cultură, sport a fost alocată suma de 1.025,42 mii lei, din bugetul local de dezvoltare. Realizările totale sunt de 252,53 mii lei (24,63%). Principalele investiții realizate la acest capitol sunt:

- Reamenajare teren de sport din Grădina Onului - cartierul Ortelec din Municipiul Zalău;
- Realizare instalație pentru iluminare nocturnă a pistei de zgura de la Stadionul Municipal;
- Studii (Documentație tehnico-economică, faza SF, pentru Reabilitarea, modernizarea, dotarea și extinderea cinematografului Scala din municipiul Zalău, jud. Sălaj; Documentație tehnico-economică pentru Reparații capitale Stadion Municipal - refacere împrejmuire și demolare tribună dinspre str. B.P. Hașdeu)
- Dotări la Bazele sportive: Stadionul municipal, Sala sporturilor, Baza de tenis).

6. La capitolul bugetar 68.02 – Asistență socială a fost alocată suma de 1.054,84 mii lei, din bugetul local de dezvoltare, realizările fiind de 716,89 mii lei (67,96%). Principalele investiții realizate la acest capitol sunt:

- Lucrări de amplasare și racordare la utilități a unităților locative - str. Spicului;
- Reparații capitale apartament situat pe str. 22 Decembrie 1989, nr. 8;
- Reparații capitale înlocuire acoperiș bloc de locuințe C3 și termoizolare planșeu ultimul nivel;
- Studii DASC: Documentație tehnico-economică, faza DALI, pentru "Amenajarea cantinei sociale din Municipiul Zalău", "Amenajare Centru de zi pentru copii în Municipiul Zalău", "Amenajarea Centru de zi pentru persoane cu deficiente de auz în Municipiul Zalău" și Documentația tehnico-economică pentru reparații capitale la Punctul termic nr. 9.
- Dotări DASC (calculatoare).

7. La capitolul bugetar 70.02 – Gospodărie Comunală a fost alocată suma de 12.861,44 mii lei din bugetul local de dezvoltare, realizările fiind de 1.499,87 mii lei (11,83%).

Principalele investiții realizate la acest capitol sunt:

- Lucrări de automatizare a instalațiilor de ventilație – climatizare, aferente obiectivului de investiții "Complex agroalimentar";
- Reabilitarea termica a blocurilor de locuinte Perla, V2 si 15 din municipiul Zalau, constituite in asociatie de proprietari;
- Lucrări de extindere a rețelelor de iluminat public in municipiul Zalau - executie si proiectare;
- Reparații capitale bloc C4;
- Împrejmuire și poartă acces la Cimitirul Stâna;
- Amenajare loc de joacă str. Ioan Slavici;
- Studii: Modificare PUZ Dealul Morii, Documentații tehnico-economice pentru Modernizare Piața Astralis, amenajare parcare și amenajare peisagistică în zona veche a Pieței agroalimentare centrale etc;

- Dotari S.C. Citadin S.R.L.: tractoare, remorci, lama de zapada, masina de curatat strazi;
- Elaborare strategie integrata de dezvoltare urbana (POR);
- Documentatie tehnico-economica faza DALI+PT, pentru "Cresterea eficientei energetice a blocurilor de locuinte D30-32, A si B, 2A si 2C, D4, B35, C2 si C3, G24-G26-G28 si D22, I58 si SB34, S18, bl.18, P15, M6, P+8 si V1, Gulliver si L din municipiul Zalău".

8. La capitolul bugetar 83.02–Agricultură a fost alocată suma de 60,84 mii lei din bugetul local de dezvoltare, pentru actualizarea documentației Modernizare și extindere rețele de drumuri forestiere din Municipiul Zalău.

9. La capitolul bugetar 84.02–Transport a fost alocată suma de 6.571,45 mii lei din bugetul local de dezvoltare, iar suma de 121,50 mii lei din veniturile proprii. Realizările totale sunt de 2.965,49 mii lei (44,31%), din care 2.861,94 mii lei din bugetul local de dezvoltare (43,55%) și 103,55 mii lei din venituri proprii (85,23 %).

Principalele investiții realizate la acest capitol sunt:

- Reparații capitale străzi din municipiul Zalău (str. G. Coșbuc, amenajare acces zona Petrom, str. Maxim Gorki, străzi din cartierul Porolissum, str. Petre Dulfu, str. Sării, str. Iașului, str. Constanței și str. I. Maiorescu);
- Amenajare acces pietonal, str. Crișan, zona bloc A27;
- Achiziționare mobilier stații autobuz (9 buc);
- Achiziționare autobuze (7 autobuze, din care 5 autobuze nearticulate și 2 autobuze articulate);
- Studii: Elaborarea documentației tehnico-economice, faza DALI pentru "Modernizare Bulevardul Mihai Viteazul din Municipiul Zalău" și Elaborarea "Planului de mobilitate urbana durabila (PMUD) al Municipiului Zalău".
- Dotări: elevator electromecanic, motostivuator, cric elevator, aparat de sudură în argon, opacimetru cu analizor de gaze, pompa de alimentare motorina și tester diagnoza autobuze.

10. La capitolul bugetar 87.02 – Alte activități DGADP a fost alocată suma de 57,00 mii lei din surse proprii.

B. ACHIZIȚII PUBLICE

Situația centralizată a contractelor de achiziții publice, atribuite în anul 2015, se prezintă astfel:

Total contracte/comenzi (443 buc), în valoare de 7.537.002,90 lei cu TVA, din care:

- a. Contracte/comenzi de lucrări (34 buc), în valoare de 2.072.955,64 lei cu TVA;
- b. Contracte/comenzi de servicii (70 buc), în valoare de 1.664.069,94 lei cu TVA;

Contracte/comenzi de furnizare (339 buc), în valoare de 3.799.977,32 lei cu TVA.

STAREA DE MEDIU

S.C. COMPANIA de APĂ SOMEȘ S.A. – Sucursala Zalău -

Obiectul de activitate al societății comerciale:

- Captarea, tratarea, transportul și distribuția apei potabile;
- Colectarea, transportul și epurarea apelor uzate menajere;
- Întreținerea și repararea rețelelor de aducțiune și de distribuție a apei potabile;
- Întreținerea și repararea rețelelor de canalizare și a stațiilor de epurare.

Asigurarea utilităților în Municipiul Zalău

Activitatea	U.M	Cantități fizice
Apă potabilă	mii mc	3201,55
- populație	mii mc	1949,71
- agenți economici	mii mc	1079,25
- institutii bugetare	mii mc	172,59
Canalizare	mii mc	2590,00
- populație	mii mc	1754,30
- agenți economici	mii mc	673,21
- instituții bugetare	mii mc	162,49

S-a asigurat apă potabilă în program continuu, distribuind, în Municipiul Zalău, în anul 2016, cantitatea de 3201,55 mii mc/an, din care, pentru populație, 1949,71 mii mc/an, ceea ce înseamnă 95,52 l/om/zi.

Pierderile înregistrate în sistemul de alimentare cu apă potabilă, în anul 2016, au fost de 33%.

Calitatea apei potabile

S-au redus semnificativ numărul reclamațiilor privind calitatea apei potabile, în special datorită faptului că s-a corelat funcționarea sistemului de clorinare de la sursă, cu nivelul dozărilor din Stațiile de clorinare. La plecare din Stația Vârșolt, apa potabilă are o concentrație de clor de 1,4 mg/l și Stațiile de clorinare din Zalău sunt reglate în așa fel încât, la utilizatori, concentrația de clor să nu depășească 0,5 mg/l.

În anul 2016, comparând valorile multianuale privind caracteristicile fizico-chimice și bacteriologice ale apei potabile, se observă:

- reducerea turbidității, datorită eficientizării filtrelor cu nisip cuarțos;
- scăderea valorii la indicatorul “Oxidabilitate” în urma punerii în funcțiune a filtrelor cu cărbune activ, precum și îmbunătățirea proprietăților organoleptice, prin eliminarea gustului și mirosului neplăcut;
- scăderea concentrației de clor rezidual la apa potabilă, produsă în Stația Vârșolt, datorită funcționării continue și reducerii, pe flux, a încărcăturii organice.

Calitatea apei epurate

În anul 2016, efluentul Stației de epurare Zalău s-a încadrat în H.G. 188/ 20.03.2002 pentru aprobarea unor norme privind condițiile de descărcare în mediul acvatic a apelor uzate, modificată și completată prin H.G. 352/11.05.2005, NTPA 001, respectând cerințele legale din Autorizația de gospodărire a apelor și Autorizația de Mediu.

Stația de epurare a municipiului Zalău este amplasată pe malul stâng al Văii Zalăului, în zona Panic.

Diverse date cu privire la debite și sarcini	Unitate	Valoare
Populație (P)	Număr	85,000
Populație racordată (P_c)	Număr	45,830

Debite de proiectare	Unitate	Valoare
Debit zilnic mediu: $Q_{zi\ med}$	m^3/zi	30,000
Debitul zilnic maxim: $Q_{zi\ max}$	m^3/zi	34,800
Debitul orar maxim: $Q_{h\ max}$	m^3/h	2,200
Debitul orar minim: $Q_{h\ min}$	m^3/h	1,250

Calitate influent (apă uzată brută)	Unitate	Concentrație maximă	Sarcină maximă
Consumul chimic de oxigen CCO	mg/l	125	4,350 kg/zi
Consumul biochimic de oxigen	mg/l	25	870 kg/zi
Total de solide în suspensie MTS	mg/l	35	1,218 kg/zi
Azot total N _{total}	mg/l	10 (15)	348 kg/zi
Fosfor total P _{total}	mg/l	1 (2)	34,8 kg/zi

Eficiența Stației de epurare Zalău/anul 2016

Parametru/ U.M	Unitate	Influent stație de epurare a apei uzate	Efluent stație de epurare a apei uzate	Performanța epurării %
CCO-CR mg/l	Stația de Epurare Zalău	489.29	36.83	92.47
CBO-5 mg/l	Stația de Epurare Zalău	209.17	5.38	97.43
N total mg/l	Stația de Epurare Zalău	28.24	9.37	66.82
Reziduu filtrabil	Stația de Epurare Zalău	723.22	663	8.25
MTS mg/l	Stația de Epurare Zalău	260	21.5	91.76
Extractibile mg/l	Stația de Epurare Zalău	4.6	2.2	52.19
Amoniu mg/l	Stația de Epurare Zalău	36.19	2.58	92.88
Detergenți mg/l	Stația de Epurare Zalău	3.51	0.26	92.53
P total mg/l	Stația de Epurare Zalău	2.45	0.76	68.98

În cursul anului 2016, Compania de Apă Someș SA a practicat următoarele prețuri și tarife (fără TVA) în activitatea de exploatare:

Activitatea	Tarif – perioada 01.07.2013-31.12.2014
Apă potabilă	2,63
Canalizare	2,79

Situația infrastructurii din municipiul Zalău

Lungimea rețelelor de distribuție pentru apa potabilă	141,4 km
Lungimea rețelelor de canalizare (canal + colectoare)	122,5 km
Populația racord. la rețea de apă	55924 pers.
Populația racord. la rețea de canalizare	55026 pers.
Nr. branșamente	7051 buc
Nr. branșamente case	5104 buc
Nr. branșamente blocuri	1115 buc
Nr. branșamente agenți economici + instituții	832 buc
Nr. branșamente contorizate	7051 buc
Nr. branșamente contorizate case	5104 buc
Nr. branșamente contorizate blocuri	1115 buc
Nr. branșamente contorizate agenți	832 buc
Nr. racorduri canalizare	6357 buc
Nr. racorduri canalizare case	4422 buc
Nr. racorduri canalizare blocuri	1115 buc
Nr. racorduri canalizare agenți + instituții	820 buc.

În cursul anului 2016 s-au înregistrat 202 defecțiuni pe rețelele de distribuție a apei potabile, 253 defecțiuni pe branșamente și 219 pe conducta de aducțiune, în total de 674 defecțiuni Zalău. Pe rețelele de canalizare s-au înregistrat 1115 colmatări.

Pentru remedierea acestor defecțiuni s-au cheltuit din fonduri proprii 1242,20 mii lei, după cum urmează:

	Mii lei
- Reparații curente pe rețelele de apă	496,50
- Reparații curente pe rețelele de canalizare și Stație de epurare	745,70
Total	1.242,20

În această perioadă, activitatea tehnică s-a axat pe următoarele probleme:

- Menținerea în stare de funcționare a tuturor instalațiilor și utilajelor din dotare, efectuarea, la timp și de bună calitate, a reviziilor și reparațiilor, conform planului aprobat;
- Respectarea programului de funcționare stabilit în vederea încadrării în consumuri energetice minime;
- Asigurarea unor servicii de calitate și cu program continuu, în municipiul Zalău;
- Reducerea la minim a cheltuielilor materiale de întreținere și de tratare;
- Realizarea de prestari servicii cu forță de muncă proprie.

Investiții realizate din Fondul IID

- Extindere rețea de apă pe str. I. Mango - 85 ml, valoare 18455,53 lei, fără TVA;
- Extindere rețea apă pe str. M. Sadoveanu - 250,5 ml, valoare 10103,28 lei, fără TVA;
- Extindere rețea canalizare pe str. M. Sadoveanu - 182 ml, valoare 17720,39 lei, fără TVA;
- Extindere rețea canalizare pe str. M. Sorescu – 84 ml, valoare 15866,01 lei; fără TVA;

SISTEMUL DE GOSPODĂRIRE A APELOR SĂLAJ

Calitatea resurselor de apă – zona Municipiul Zalău

1. CORPURI DE APĂ DE SUPRAFAȚĂ:

În conformitate cu Art. 2.10 din Directiva Cadru a Apei 2000/60/EC, prin „corp de apă de suprafață” se înțelege un element semnificativ al apelor de suprafață, precum râu, lac, canal, sector de râu, sector de canal, ape tranzitorii, o parte din apele costiere.

Calitatea unui corp de apă de suprafață se caracterizează prin starea ecologică și starea chimică.

Determinarea stării ecologice a corpurilor de apă de suprafață - râuri în stare naturală, monitorizate prin Sistemul Național de Monitoring Integrat al Apelor, se realizează pe baza sistemului de clasificare și evaluare globală, de către Institutul Național de Cercetare - Dezvoltare pentru Protecția Mediului – ICIM București, și colaboratorii - Institutul Național de Cercetare-Dezvoltare Marină “Grigore Antipa”, Constanța.

Pentru protecția calității resurselor de apă, în cadrul rețelei Sistemului Național de Monitoring Integrat, corpul de apă Valea Zalău se monitorizează în două secțiuni - amonte municipiu Zalău și Borla - asigurându-se, astfel, cerințele specifice de investigare prin următoarele programe de monitoring: operațional (O), cea mai bună secțiune disponibilă (CBSD) și ihtiofaună (IH).

Corpul de apă „Zalău” (RORW2.2.17_B1), cu lungimea de 38 km, corespunde tipologiei RO 04 și cuprinde 2 secțiuni de urmărire a calității apei, în care se desfășoară următoarele programe de monitoring:

- „Valea Zalăului amonte de Zalău” - programe de monitoring: IH, CBSD;

- „Valea Zalăului la Borla” - programe de monitoring: O, IH.

O dată la 3 ani se efectuează analize și pentru ihtiofaună - pești (IH), începând cu anul 2011. În anul 2016 nu s-au efectuat analize pentru ihtiofaună.

Frecvența de monitorizare este stabilită în funcție de cerințele Directivelor specifice, precum și de variabilitatea parametrilor relevanți din cadrul arealului arondat, astfel, pentru Valea Zalău la Borla și Valea Zalău amonte Zalău, frecvența a fost de 11 campanii de recoltare .

Încadrarea corpului de apă *Zalău* în stările ecologice și chimice corespunzătoare sunt redate în tabelul de mai jos:

Anul	Corpul de apă	Starea ecologică	Starea chimică
2016	<i>Zalău</i>	Moderată	Bună
2015	<i>Zalău</i>	Moderată	Bună
2014	<i>Zalău</i>	Moderată	Bună
2013	<i>Zalău</i>	Moderată	Bună
2012	<i>Zalău</i>	Moderată	Bună

2011	<i>Zalău</i>	Moderată	Bună
2010	<i>Zalău</i>	Moderată	Bună

Pentru anul 2016, starea ecologică și starea chimică a cursului de apă Valea Zalău sunt prezentate pe baza analizelor efectuate până la data întocmirii materialului.

1.1. Evaluarea stării ecologice a corpului de apă în anul 2016

Elemente biologice

Evaluarea calității elementelor biologice s-a realizat pe baza analizelor de macronevertebrate și fitobentos.

În anul 2016, **starea macronevertebratelor** din corpul de apă „Zalău” a înregistrat o calitate **bună**, iar **starea fitobentosului** a înregistrat o calitate **foarte bună**.

Starea elementelor biologice, monitorizate în anul 2016, a fost bună, prezentând o îmbunătățire față de anul 2015.

Elemente fizico-chimice generale

Parametrii monitorizați au indicat o stare foarte bună, după indicatorii specifici grupelor ”Condiții termice” și ”Stare de acidifiere”, o stare bună, după grupa „Condiții de salinitate” și ”Condiții de oxigenare” (îmbunătățire la condiții de oxigen, față de 2015) și o stare moderată, similară cu cea înregistrată în anul 2015, după “Nutrienți” (NH₄, NO₂, NO₃, N_{tot}, PO₄, P_{tot}), acestea determinând starea corpului de apă. La grupa de indicatori ”Nutrienti” se înregistrează o scădere a concentrațiilor indicatorilor specifici (azotați, azot total, fosfați și fosfor total), față de anul 2015, iar indicatorii amoniu și azotiți prezintă concentrații similare.

Evaluarea stării de calitate, după elementele fizico-chimice generale, determină încadrarea corpului de apă în stare moderată.

Poluanți specifici

Indicatorii chimici monitorizați, din grupa „poluanți specifici”, prezintă o încadrare în stare moderată pentru corpul de apă “Zalău”, determinată fiind de valorile înregistrate pentru indicatorul “Detergenți anion-activi”, concentrație în scădere, mai mică decât cel înregistrat în anul 2015.

Evaluarea integrată a stării ecologice:

Starea ecologică a corpului de apă, înregistrată în anul 2016, rămâne moderată, similar cu anii anteriori, fiind determinată de valorile obținute pentru elementele fizico-chimice și poluanți specifici, înregistrate pe parcursul anului.

1.2. Evaluarea stării chimice.

Pentru evaluarea stării chimice s-au efectuat analize pentru substanțele periculoase și prioritar periculoase de tip nesintetic (metale grele), evidențiindu-se o conformare cu standardele de calitate a mediului atât pentru valorile medii, cât și pentru valorile maxime determinate.

Corpul de apă s-a încadrat în *stare chimică bună*.

2. CORPURI DE APĂ SUBTERANE - EVALUAREA STĂRII CHIMICE

Delimitarea corpurilor de apă subterane s-a făcut numai pentru zonele în care există acvifere semnificative ca importanță pentru alimentări cu apă și anume debite exploatabile mai mari de 10 m³/zi. În restul arealului, chiar dacă există condiții locale de acumulare a apelor în subteran, acestea nu se constituie în corpuri de apă, conform prevederilor Directivei Cadru 60 /2000 /EC.

Interes pentru municipiul Zalău îl prezintă corpul de apă subterană **ROSO07-Râul Crasna, lunca și terasele**, monitorizat prin 9 foraje freatice, din care, calitativ un număr de 4 foraje (Zalău F1, Vârșolț F1, Supuru de Jos F2 și Sărmășag F2) și corpul de apă de adâncime **ROCr08**, aflat în administrarea ABA Crișuri.

ROSO07 este un corp de apă subterană, localizat în depozitele holocene din luncile râului Crasna și ale afluenților săi (Zalău, Corund, Cerna etc.), precum și în cele pleistocene ale teraselor însoțitoare, din zona dealurilor Silvaniei. Suprafața corpului de apă subterană ROSO07 este de 191 kmp și este un corp de tip freatic (nu de adâncime).

Din punct de vedere calitativ, în corpul ROSO07 nu sunt surse semnificative de poluare a freaticului. Suprafața ocupată de terenuri posibil cultivate este majoritară, fiind posibilă poluarea difuză cu substanțe organice și nutrienți, proveniți din surse agricole.

Au fost identificate ca posibile surse de poluare: poluarea cu deșeuri menajere (la Șimleul Silvaniei), din industrie (metalurgică, chimică și energetică - Zalău) și din agricultură (ferme avicole). Impurificarea datorată acestor surse are un caracter local, nefiind afectată calitatea întregului corp de apă subterană.

Corpul de apă ROSO07/Râul Crasna, lunca și terase se află în interdependență cu corpurile de apă de suprafață aferente râului Crasna și nu are ecosisteme terestre de importanță deosebită care să fie dependente de apele subterane.

Evaluarea stării chimice a corpului de apă ROSO07

În cadrul acestui corp de apă subterană, conform Manualului de Operare al Sistemului de Monitoring pentru anul 2016, s-au făcut determinări fizico-chimice la 4 foraje de rețea de ordinul I: Zalău F1, Vârșolț F1, Supuru de Jos F2 și Sărmășag F2, cu frecvența de două ori /an.

Indicatorii care au determinat starea corpului de apă

Indicatorii care au determinat starea corpului de apă subterană ROSO07/Râul Crasna, lunca și terase, au fost următorii: temperatura apei, pH, alcalinitate oxigen dizolvat, azotați (NO_3^-), amoniu (NH_4^+), cloruri (Cl^-), sulfăți (SO_4^{2-}), azotiți (NO_2^-), ortofosfați solubili (PO_4^{3-}), conductivitate, calciu, magneziu, sodiu, potasiu, bicarbonați, fier, mangan, Crom (Cr^{3+} și 6^+), Nichel (Ni^{2+}), Cupru (Cu^{2+}), Zinc (Zn^{2+}), Arsen (As^{3+}), Plumb (Pb^{2+}), Cadmiu (Cd^{2+}), Mercur (Hg^{2+}) și fenoli.

Rezultatul încadrării corpului de apă în starea chimică

În cadrul corpului ROSO07/Râul Crasna, luncă și terase, analizând rezultatele monitorizării calitative la cele 4 foraje de rețea, s-au constatat depășiri ale valorilor prag la următorii indicatori :

- **amoniu** la forajul Zalău F1, în anul 2016, similar anului 2015, și **arsen** ; aceste neconformități au un caracter strict local (teren privat), neafectând calitatea întregului corp de apă subterană.
- **sulfatii** la forajul Sărmășag F2, în anul 2016, similar anului 2015. Având în vedere faptul că acest foraj este amplasat într-o zonă cu zăcăminte de carbune, unde cantitatea de sulfati este mai mare decât în alte zone (în mod natural), considerăm că acest punct de monitorizare nu este poluat.

În concluzie, conform metodologiei de evaluare a stării calitative (chimice) a corpurilor de apă subterană, corpul ROSO07/Râul Crasna, luncă și terase, se află în **stare chimică bună**, similar cu anii anteriori.

Nu s-au efectuat monitorizări la forajele arteziene din municipiul Zalău, foraje de mare adâncime și care nu aparțin corpului de apă subterană ROSO07 monitorizat.

3. SURSE DE POLUARE

În cursul anului 2016 s-au înregistrat depășiri ale indicatorilor de calitate din apele uzate evacuate în Valea Zalău și afluenți, față de limitele reglementate la următoarele folosințe de apă: SC Cuprom SA Zalău (cupru), SC ROMINSERV Valves IAIFO Zalău (mangan), SC Uzina Electrica Zalău SA - Depozit zgură și cenușă Panic (calciu), pentru care s-au calculat penalități în conformitate cu Ordinul nr. 798/2005, modificat și completat cu Ordinul nr. 1725/2010.

În perioada 2013 - 2015, CAS SA - Sucursala Zalău a beneficiat de Programul de Etapizare, cu derogare de la NTPA 001/2005. Având în vedere că recepția lucrărilor de investiție la stația de epurare mecano-biologică Zalău privind "Reabilitarea și extinderea stației de epurare Zalău - finalizarea obiectivului", executată în cadrul contractului de lucrări nr. 24968/03.11.2014, încheiat între Compania de Apă SOMEȘ SA și WTE Wassertechnik

GmbH în cadrul proiectului POS Mediu “Extinderea și reabilitarea sistemelor de apă și apă uzată din județele Cluj/Sălaj – Îmbunătățirea sistemelor de alimentare cu apă, canalizare și epurare în zona Cluj-Sălaj” s-a realizat în decembrie 2015, indicatorii de calitate ai apelor uzate menajere epurate, evacuate în Valea Zalău, în anul 2016 s-au încadrat în limitele admise prin NTPA 001/2005 și Autorizația de Gospodărire a Apelor, emise de Administrația Bazinală de Apă Someș -Tisa.

Eliminarea evacuarilor directe de ape uzate brute neepurate în Valea Zalău și afluenți, începând cu anul 2013 și finalizarea lucrărilor de investiții în Stația de epurare Zalău, calitatea cursului Valea Zalău se îmbunătățește la indicatorii compuși organici CBO5 și CCO-Cr, dar se mențin încă ridicate concentrațiile la nutrienți și detergenți în apa cursului Valea Zalău datorită următoarelor cauze :

- degradării și disfuncționalității colectoarelor de canalizare menajera și pluvială din municipiul Zalău
- frecvente colmatări ale canalizarilor menajere și pluviale
- subdimensionarea rețelelor de canalizare menajeră, cu racordarea ulterioară a populației la aceste rețele
- insuficiența rețelei de canalizare menajeră
- realizarea rețelelor stradale de canalizare fără realizarea concomitentă a racordurilor individuale, ceea ce conduce la întârzierea punerii în funcțiune a sistemelor noi de canalizare.

Sistemul de Gospodărire a Apelor Sălaj, prin formațiile de lucru, asigură permanent întreținerea lucrărilor hidrotehnice și a cursurilor de apă din administrare.

În cursul anului 2016 s-au desfășurat acțiuni de igienizare pe râu Zalău, în intravilanul municipiului Zalău, cu personal propriu al SGA Sălaj și s-a decolmatat, din resurse financiare proprii ale instituției, sectorul de curs de apă cuprins între secțiunile: intrare în zona acoperită, casetată, a văii și podul în arc – zona ”CSARDA”, curățându-se și zidurile de sprijin din piatră brută rostuită, care protejează malurile pe acest sector. S-au realizat, de asemenea, tăieri de vegetație din albia minoră, pe sectoarele cu vegetație uscată și în zonele în care există riscul dislocării acestora la viituri și blocări ale albiei.

Cu ocazia *Zilei Mondiale a Apei 2016* cu tema *Water and Jobs - Apa și activitățile umane*, precum și în cadrul acțiunii de curățenie generală a municipiului, inițiată de Primăria Municipiului Zalău, pe parcursul lunilor martie și aprilie, Sistemul de Gospodărire a Apelor Sălaj a desfășurat acțiuni de igienizare a Văii Zalău.

2. LUCRARI DE AMENAJARE CURSURI DE APĂ

Lucrările de amenajare a cursului de apă Valea Zalău și afluenți (pârâul Meseș, pârâul Sârmaș și Valea Miții), efectuate pe raza municipiului Zalău, sunt următoarele: 16,917 km regularizare albie; 15,795 km consolidări mal; 12 praguri de fund; 1,3 km dig de apărare, mici acumulări locale. Din acestea, circa 95% din capacitatea lucrărilor de regularizare și de protecție a albiilor și digul – integral, se află în administrarea Administrației Bazinale de Apă Someș Tisa, iar celelalte lucrări se află în administrarea ANIF - Sucursala Sălaj (acumulările locale și parțial regularizări) și Primăriei Municipiului Zalău (regularizări locale).

Pentru atingerea țintei de apărare a municipiului împotriva inundațiilor, în acord cu prevederile Strategiei naționale de management al riscului la inundații pe termen mediu și lung, aprobată prin Hotărârea de Guvern nr. 846 din 11 august 2010, este necesară amenajarea complexă a Văii Zalău, a Văii Miții și a afluenților necodificați din municipiu, pentru menținerea și îmbunătățirea calității și standardelor de viață în zonă și conformarea cu standardele de mediu ale UE, prin asigurarea funcțiunii de apărare împotriva inundațiilor.

În prezent, având ca titular de investiție Ministerul Mediului, Apelor și Pădurilor, este în curs obiectivul “Apărare împotriva inundațiilor a municipiului și platformei industriale Zalău, jud. Sălaj”, fiind aprobați, prin OM, indicatorii tehnico-economici, inclusiv cu Acumularea Zalău – lucrări prioritare, necesare și oportune pentru apărarea împotriva inundațiilor a zonei centrale, dens populată, a municipiului. Datorită insuficienței resurselor financiare, execuția nu a continuat după anul 2010, lucrarea fiind menținută în Lista MMS 54582/20.02.2015, fără valoare de program 2015, referitoare la Valea Zalău, în municipiul Zalău, poziția 13. Principala problemă în continuarea lucrărilor este constituită de faptul că nu s-a finalizat procedura de trecere a terenului din folosința MAN – poligon - în domeniul public local, astfel încât să poată fi realizată acumularea necesară pentru atenuarea viiturilor.

Afluentul principal al Văii Zalău, în municipiu, este Valea Miții. Acest curs de apă este regularizat, în municipiul Zalău (an PIF 1983), pe un sector în lungime de 3.6 km și indiguit

pe o lungime de 1.3 km. Este necesară construirea infrastructurii de protecție împotriva inundațiilor, a municipiului Zalău, conform standardelor actuale de protecție pentru apărarea de inundații a locuitorilor, comunităților și obiectivelor economice de interes national/regional/local, pe toată lungimea cursului de apă Valea Miții, în conformitate cu strategia de management al riscului la inundații, aprobată prin HG 846 din 11 august 2010.

Stadiul actual corespunde etapei de notă de fundamentare elaborată, iar obiectivul este cuprins în Lista proiectelor prioritare propuse pentru finanțare – beneficiar ABA Someș - Tisa.

Atât pentru Valea Zalău, cât și pentru Valea Miții, lucrările necesare să se execute vizează realizarea infrastructurii pentru prevenirea inundațiilor și reducerea consecințelor distructive ale inundațiilor și constau din lucrări de amenajări/regularizări de albie, lucrări de consolidări de mal, construcția de lacuri de acumulare, modernizări stații și instalații ale rețelei naționale de observații și măsurători hidrologice, precum și ale rețelei de observații și măsurători meteorologice specifice gospodăririi apelor în scopul:

- creșterii capacității de transport a albiei Văilor Zalău și Miții;
- amenajarea albiilor în zone de risc și impact ridicat la inundații, necesare maximizării parametrilor de scurgere la viituri și stabilizării albiilor în scopul unei exploatare durabile;
- atenuării undelor de viitură amonte de municipiul Zalău.

AGENȚIA NAȚIONALĂ DE PROTECȚIA MEDIULUI

EVALUAREA CALITĂȚII MEDIULUI ÎN MUNICIPIUL ZALĂU PENTRU ANUL 2016

Monitorizarea calității aerului în municipiul Zalău se face prin măsurători continue, prin măsurători de 24 h și prin analiza de laborator a unor probe colectate în diferite zone ale orașului.

1. Monitorizarea continuă

Monitorizarea continuă se realizează la stația automată, amplasată în municipiul Zalău, str. Meteorologiei, nr. 93 și face parte din Rețeaua Națională de Monitorizare a Calității Aerului

În scopul diseminării în timp real a informației privind calitatea aerului, sistemul este dotat cu un display care este amplasat la sediul Agenției pentru Protecția Mediului Sălaj, în Zalău, str. Parcului, nr. 2, precum și cu un panou electronic de afișaj exterior, amplasat în zona centrală a municipiului Zalău, panou pe care este afișat *indicele general zilnic de calitate a aerului*, stabilit pe baza *indicilor specifici de calitate a aerului* care, la rândul lor, sunt calculați plecând de la concentrațiile înregistrate pentru fiecare dintre poluanți (cu excepția poluantului PM10 gravimetric).

Indicele general este calculat și afișat din oră în oră, fiind reprezentat prin numere întregi cuprinse între 1 și 6, fiecare număr corespunzând unei culori, conform figurii de mai jos:



Fig. 1.1. Indicii de calitate a aerului

Pentru anul 2016 nu au putut fi calculați indicii generali de calitate a aerului, datorită defecțiunilor apărute la analizoarele din stația de calitate a aerului; aceste defecțiuni au făcut

imposibilă întrunirea numărului minim de indici specifici (trei) necesari pentru calcularea indicelui general de calitate a aerului.

Poluanții urmăriți și numărul determinărilor efectuate la stația automată de monitorizare a calității aerului, în cursul anului 2016, sunt prezentate în tabelul următor:

Stația de monitorizare	Tipul stației	Poluant urmărit	Număr determinări (date validate)		
			Medii orare	Medii zilnice	Captura de date (%)
SJ - 1	tip industrial 1	NO	-	-	0
		NO _x	-	-	0
		NO ₂	-	-	0
		SO ₂	-	-	0
		CO	3575	151	40,6
		O ₃	-	-	0
		PM 10 automat	4051	174	46,1
		PM 10 gravimetric	-	310	84,6

Tab. 1.1. Poluanții urmăriți la stația de monitorizare SJ-1 și numărul determinărilor

1.1. Dioxidul de azot

Pentru anul 2016 nu sunt date disponibile, analizorul pentru NO_x fiind defect.

1.2. Dioxidul de sulf

Pentru anul 2016 nu sunt date disponibile, analizorul pentru SO₂ fiind defect.

1.3. Monoxidul de carbon

Poluantul CO rezultă în principal din arderea incompletă a combustibililor. În municipiul Zalău, monoxidul de carbon a fost determinat prin măsurători continue la stația

de monitorizare a calității aerului. **Valorile înregistrate nu depășesc valoarea limită pentru protecția umană stabilită de Legea nr. 104/2011 (10 mg/m³).** Analizorul a suferit defecțiuni, fapt ce explică lipsa datelor pentru a doua jumătate a anului.

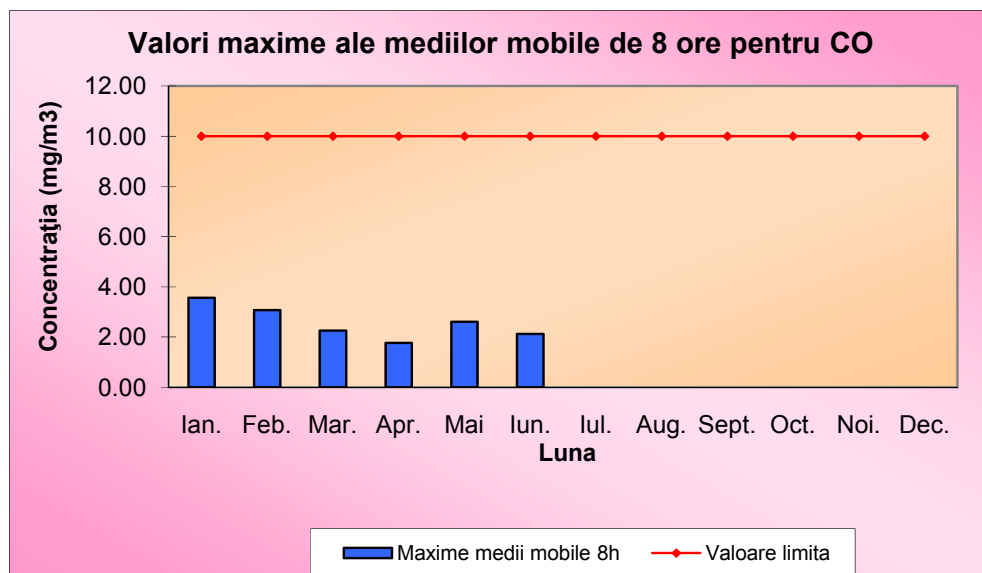

Fig. 1.2. Valorile maxime lunare ale mediilor mobile de 8 ore pentru poluantul CO

1.4. Ozonul

Pentru anul 2016 nu sunt date disponibile, analizorul pentru O₃ fiind defect.

1.5. Pulberi în suspensie

Pentru determinarea pulberilor în suspensie s-au folosit două metode: metoda automată și metoda gravimetrică.

În cazul măsurătorilor automate nu s-au înregistrat depășiri ale valorii limită zilnice, stabilite de Legea nr. 104/2011 (50 μg/m³, valoare ce nu trebuie depășită de mai mult de 35 de ori într-un an calendaristic). Media anuală pe 2016 a avut valoarea de 20,06 μg/m³, situându-se sub valoarea limită anuală pentru protecția sănătății, stabilite de Legea nr. 104/2011 (40 μg/m³).

În urma determinării gravimetrice a pulberilor s-au înregistrat 12 depășiri ale valorii limită zilnice, stabilită de Legea nr. 104/2011 (50 μg/m³); aceste depășiri au apărut în principal în lunile ianuarie și decembrie, datorită emisiilor produse de centralele termice ale

locuințelor din zonă. Media anuală înregistrată a fost $23,555 \mu\text{g}/\text{m}^3$, sub valoarea limită de $40 \mu\text{g}/\text{m}^3$.

Analizorul de PM10 automat a suferit defecțiuni, fapt ce explică lipsa datelor pentru a doua jumătate a anului 2016.

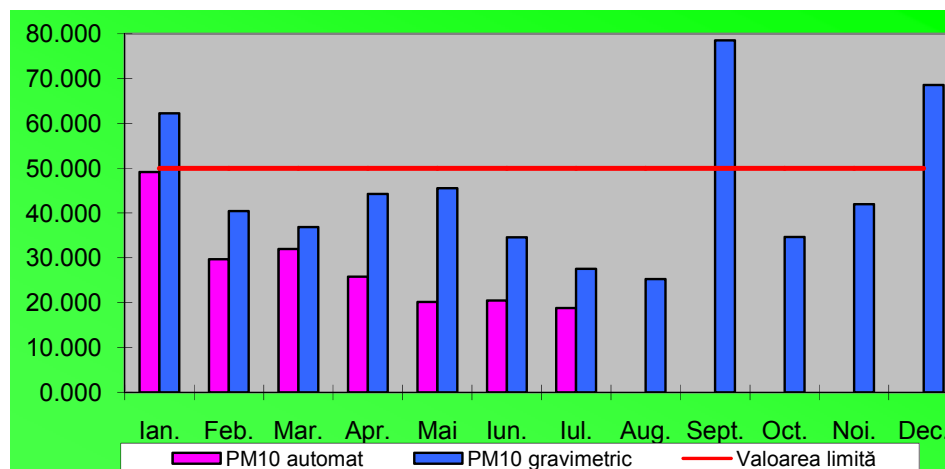

Fig. 1.3. Valorile maxime lunare ale mediilor zilnice pentru pulberi în suspensie

2. Măsurători de 24 h

În cursul anului 2016, monitorizarea calității aerului ambiental în județ, prin măsurători de 24 h, s-a realizat în punctul fix amplasat la sediul APM Sălaj. Rezultatele acestor determinări sunt prezentate în tabelul de mai jos:

Localitate a	Punct de prelevare	Tip poluant	Număr determinări	Concentrația (mg/m^3)		Frecvență depășirii VL sau CMA (%)
				Maxima zilnică	Media anuală	
Zalău	APM	SO ₂	200	0,0009	0,0002	0
		NO ₂	200	0,0274	0,0170	0
		NH ₃	200	0,0220	0,0127	0

Tab. 2.1. Rezultate ale monitorizării calității aerului prin măsurători de 24 h

2.1. Dioxidul de azot

Măsurătorile manuale de 24 de h, în cazul dioxidului de azot, în cursul anului 2016, arată că valorile medii zilnice nu au înregistrat depășiri ale CMA (100 $\mu\text{g}/\text{mc}$), conform STAS 12574/1987.

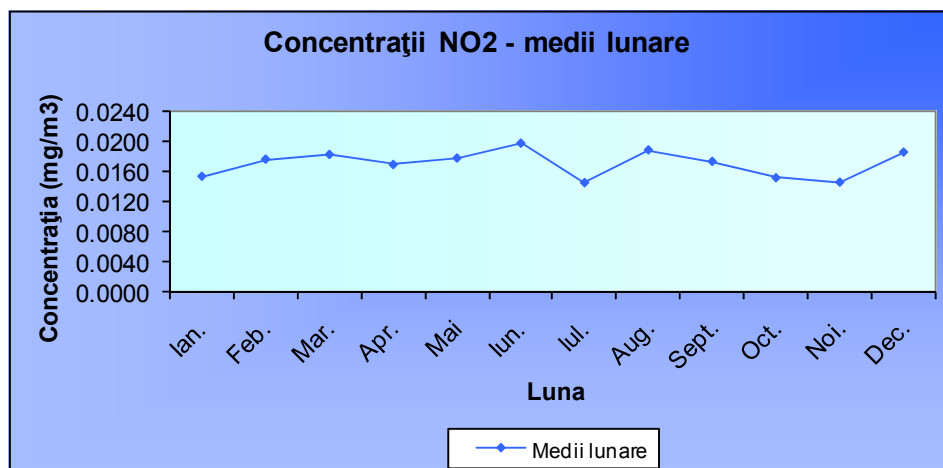

Fig. 1.4. Concentrații de NO₂ – medii lunare

2.2. Dioxidul de sulf

Concentrațiile medii zilnice de SO₂, obținute în urma efectuării măsurătorilor manuale, s-au încadrat sub concentrația maximă admisibilă (CMA) de 60 $\mu\text{g}/\text{mc}$, conform STAS 12574/1987.

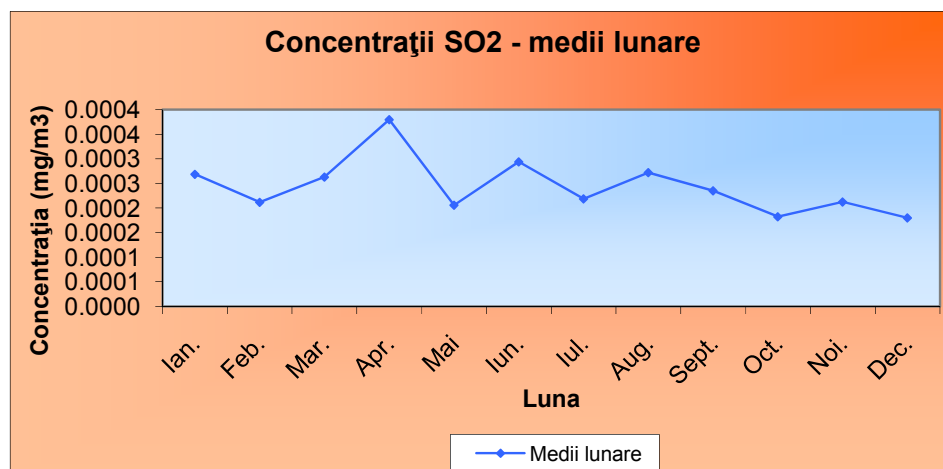

Fig. 1.5. Concentrații de SO₂ – medii lunare

2.3. Amoniac

La nivelul anului 2016, monitorizarea amoniacului s-a realizat prin măsurători de 24 h în punctul fix amplasat în municipiul Zalău, la sediul APM Sălaj, neînregistrându-se depășiri ale concentrației maxime admisibile (0,1mg/mc), conform STAS 12574/1987.

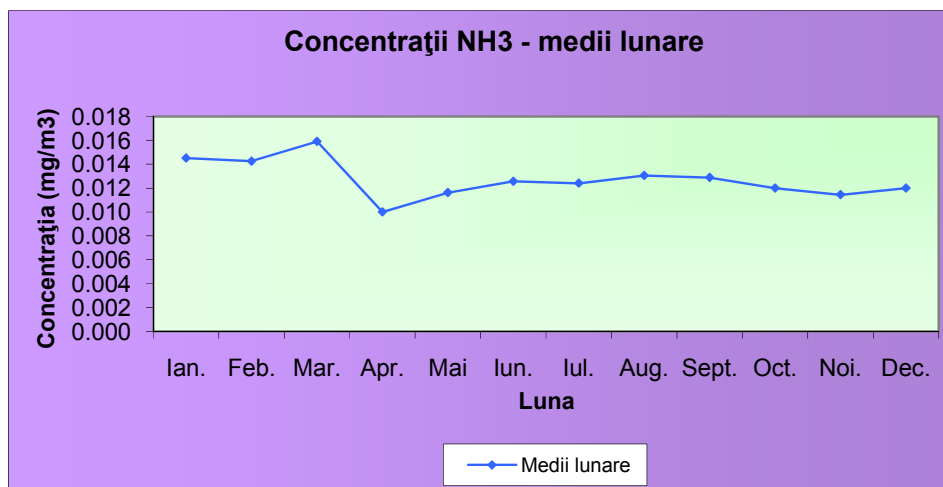

Fig. 1.6. Concentrații de NH₃ – medii lunare

3. Analize de laborator

În cursul anului 2016, laboratorul APM Sălaj a efectuat analize de laborator pentru determinarea concentrației de pulberi sedimentabile în cinci puncte amplasate în municipiul Zalău și determinarea conținutului de metale grele în pulberi sedimentabile.

3.1. Pulberi sedimentabile

În cursul anului 2016 s-au înregistrat 10 depășiri ale concentrației maxime admise cf. STAS 12574/1987, cf. tabelului de mai jos:

Punct de prelevare		2016											
		Ian.	Feb.	Mar.	Apr.	Mai	Iun.	Iul.	Aug.	Sep.	Oct.	Noi.	Dec.
ZALĂU (g/mp/lună)	A.P.M. Sălaj – Str. Parcului, nr. 2	1,5	0,4	6,2	4,6	15,2	5,4	3,1	5,6	4,7	0,6	3,8	0,1
	Stația Meteo – Str.	1,2	0,9	1,3	3,9	4,5	13,4	5,3	5,7	1,5	0,9	3,7	0,4

Meteorologiei, nr. 93													
Str. 22 Decembrie 1989, nr. 175	1,2	4,3	9,4	12,1	7,9	11,1	11,1	10,3	3,2	3,2	7,1	2,2	
Cart. Stadion, Str. B. P. Hașdeu, nr.36	1,9	1,8	4,1	9,1	9,6	7,4	-	-	-	-	-	-	
Str. Sârmaș, nr. 4	2,4	5,7	4,6	-	10,9	12,9	12,7	10,3	5,7	2,5	4,0	3,7	
Str. Vânătorilor, nr.3 A	-	-	-	-	-	-	9,4	6,6	7,0	3,0	2,9	1,6	
Stația CFR Marfă Zalău Nord, bd. M. Viteazu, nr.100	-	-	-	-	-	-	7,7	7,8	1,9	0,2	2,1	1,9	
Str. Cascadei, nr. 2 B	-	-	-	-	-	-	0,4	2,2	4,2	2,4	3,1	1,0	
CMA cf. STAS 12574/1987	17	17	17	17	17	17	17	17	17	17	17	17	

Tab. 3.1. Concentrații pulberi sedimentabile

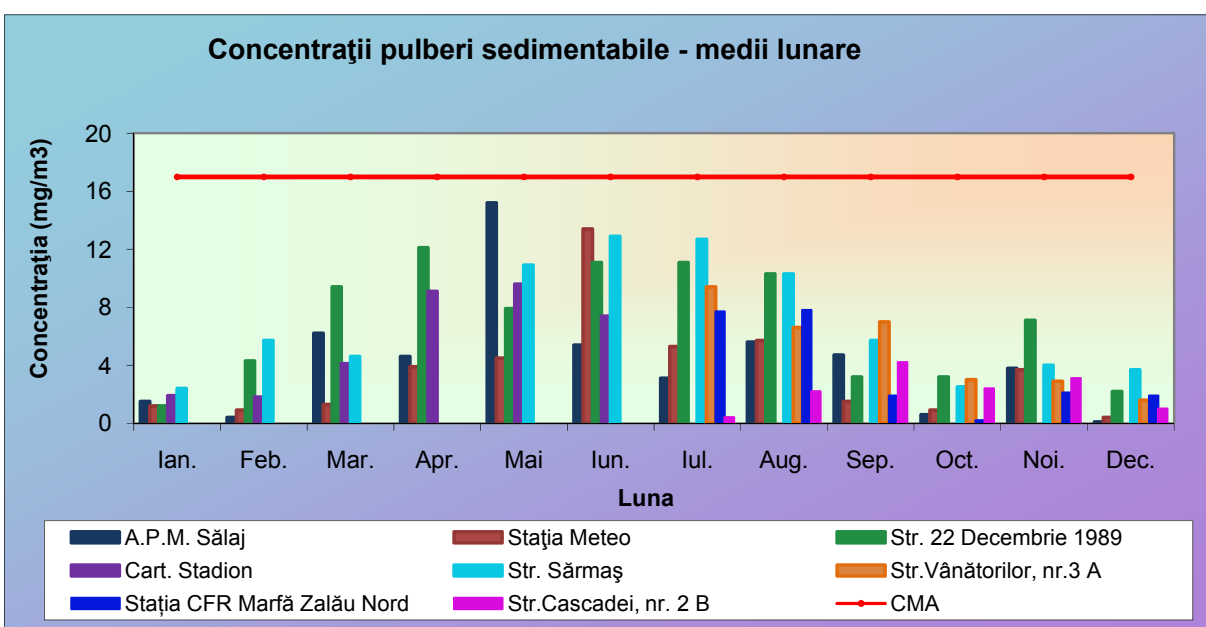

Fig. 3.1. Concentrații de pulberi sedimentabile

4. Poluarea fonică și sănătatea

Poluarea fonică sau sonoră constă în sunete produse de activitatea umană sau utilaje, mașini, care afectează sau dezechilibrează activitatea omului sau animalelor.

Zgomotul este o suprapunere dezordonată a mai multor sunete. Pentru om, nivelul de 20-30 dB este fondul sonic normal. Limita medie de suportabilitate a sunetului este de 65 dB, iar intensitatea maxim tolerabilă este în jur de 80-100 dB, dar ea variază și în funcție de frecvență. Sunetul de 130 dB provoacă senzația de durere, iar de 150 dB este insuportabil.

În orașe, cauza principală a poluării fonice o constituie traficul rutier.

Este unanim recunoscut că zgomotele au efecte negative asupra sănătății oamenilor pentru că:

- provoacă o oboseală auditivă, auz deficitar care poate fi acompaniat de tinnitus (zgomot în urechi) sau un deficit auditiv ireversibil, care poate ajunge până la surditate;
- agravează situațiile de stres și, implicit, agravează afecțiunile cardio-vasculare (creșterea ritmului cardiac și a tensiunii arteriale) și cele digestive;
- măresc oboseala generală și îndeosebi oboseala nervoasă, afectând performanțele cognitive: cititul, atenția, rezolvarea problemelor, memorarea, performanțele intelectuale;
- generează insomnii;
- accentuează deficiențele de comportament ca, de exemplu, nervozitatea, agresivitatea și anxietatea.

Unele din efectele descrise apar chiar de la un nivel al intensității acustice relativ reduse, de 40-60 dB, dacă expunerea are loc timp foarte îndelungat, de ordinul anilor, zilnic.

Agencia pentru Protecția Mediului Sălaj realizează măsurători pentru determinarea nivelului de zgomot, urmărindu-se traficul rutier ca sursă de zgomot, în cele patru localități urbane ale județului. Nivelele maxime de zgomot se datorează în special traficului greu, stării tehnice a autovehiculelor și calității covorului asfaltic. Conform prevederilor legislației în domeniul zgomotului, APM Sălaj efectuează și determinări ale nivelului de zgomot în piețe, parcuri, parcuri și în apropierea școlilor.

Pe parcursul anului 2016, la nivelul municipiului Zalău, au fost efectuate un număr de 1430 determinări ale nivelului de zgomot.

Din determinările efectuate reiese următoarele:

- Măsurătorile efectuate în zonele cu trafic rutier intens au evidențiat depășiri pentru 81,66% din totalul determinărilor;
- Depășirile nivelului de zgomot înregistrate în parcuri reprezintă 7,50% din totalul măsurătorilor efectuate;
- În zona școlilor, depășirile au o proporție de 6,66% din numărul determinărilor efectuate;
- Nu s-au înregistrat depășiri ale nivelului de zgomot echivalent în zona piețelor agroalimentare.

Măsurătorile privind determinarea nivelului de zgomot au fost efectuate în conformitate cu prevederile STAS 1009-88 și STAS 6161-82 și sunt prezentate în detaliu în tabelul de mai jos:

Nr. Crt.	Tip locație pentru determinare zgomot	Număr măsurători	Maxima măsurată dB(A)	Depășiri. nr. total	Depășiri ale nivelului de zgomot admis (%)
1.	Trafic	600	84,3	490	81,66
2.	Piețe, spații comerciale, restaurante în aer liber	230	62,0	0	0,00
3.	Școli	360	71,70	24	6,66
4.	Parcuri, zone de recreere și odihnă	240	65	18	7,50

Tab.4.1: Măsurători de zgomot în municipiul Zalău

5. Radioactivitatea aerului

Agencia pentru Protecția Mediului Sălaj a fost dotată cu o stație automată de monitorizare a radioactivității aerului. Stația măsoară și transmite în timp real debitul dozei

gamma în aer, dar și parametri meteorologici, cum ar fi temperatura și umiditatea aerului, viteza și direcția vântului și cantitatea de precipitații. Datele obținute sunt mediate și transmise, la un interval de 1 oră, la serverul din interiorul APM Sălaj, iar mai departe sunt preluate de către Agenția Națională pentru Protecția Mediului și sunt transmise Agenției Europene de Mediu.

Stația automată de monitorizare a radioactivității mediului face parte din Rețeaua Națională de Supraveghere a Radioactivității Mediului, care cuprinde 39 stații automate de monitorizare a dozei gamma din aer, 5 stații de monitorizare a radioactivității apei și 1 centru național de coordonare a rețelei.

Obiectivele monitorizării radioactivității mediului sunt:

- detectarea rapidă a oricărui creșteri cu semnificație radiologică a nivelurilor de radioactivitate a mediului pe teritoriul național;
- notificarea rapidă a factorilor de decizie în situație de urgență radiologică și susținerea, cu date din teren, a deciziilor de implementare a măsurilor de protecție în timp real;
- controlul funcționării surselor de poluare radioactivă cu impact asupra mediului, în acord cu cerințele legale și limitele autorizate la nivel național;
- evaluarea dozelor încasate de populație ca urmare a expunerii suplimentare la radiații, datorate practicilor sau accidentelor radiologice;
- urmărirea continuă a nivelurilor de radioactivitate naturală, importante în evaluarea consecințelor unei situații de urgență radiologică;
- furnizarea de informații către public.

Agențiile teritoriale de mediu au rolul de a asigura transmisia datelor înregistrate de stație prin verificarea permanentă a funcționării echipamentelor de înregistrare și transmitere, fără a valida aceste tipuri de date. ***De la instalare, în anul 2007, și până în prezent nu au fost sesizate creșteri radiologice ale nivelului de radioactivitate a aerului.***

SC AVE SĂLAJ ECOSERV SRL

În cursul anului 2016, prin serviciul public de salubritate de pe raza Municipiului Zalău, conform contractului de concesiune nr. 17146 din 27.04.2006, încheiat cu operatorul de salubritate, s-au colectat următoarele tipuri de deșeuri:

- **deșeuri menajere**, destinate eliminării prin depozitare la depozitul de deșeuri neconform din Localitatea Crișeni (până la data de 14.04.2016, dată la care s-a sistat depozitarea), respectiv la Centrul de Management integrat al deșeurilor din Dobrin, în cantitate de 14.034,66 to;
- deșeuri rezultate din activitatea de **construcții/reabilitarea locuințelor** în cantitate de 3203,92 to;
- deșeuri colectate în scopul valorificării prin reciclare/incinerare, societatea are contracte încheiate cu valorificatorii finali pentru fiecare tip de deșeu în parte (acolo unde nu este posibil acest lucru, se solicită documentele de trasabilitate până la reciclatorul final) :
 - deșeuri de ambalaje de sticlă (51,59 tone);
 - deșeuri de ambalaje plastic – PET, HDPE/PP, PE (309,24 tone);
 - deșeuri de ambalaje de hârtie și carton (422,77 tone);
 - deșeuri de ambalaje feroase și neferoase (73,55 tone);
 - deșeuri de ambalaje de lemn (13,07 tone);
 - DEEE-uri (9,02 tone).

În cadrul **SC AVE SĂLAJ ECOSERV SRL**, principiul de bază în domeniul deșeurilor constă în colectarea selectivă a deșeurilor reciclabile, prin amplasarea containerelor speciale, inscripționate, pentru fiecare tip de deșeu în parte (containere pentru hârtie și carton; containere pentru plastic și metal; containere pentru sticlă).

Pentru realizarea eficientă și organizarea optimă a colectării materialelor reciclabile se vor avea în vedere anumite caracteristici de referință:

- Mărimea zonei de colectare
- Structura zonei

- Cerințele clientilor.

Tipul de container, volumul acestuia, frecvența de ridicare influențează atât cantitatea, cât și calitatea materialelor reciclabile. În cazul colectării selective a materialelor reciclabile uscate, precum sticla și hârtia, frecvența de colectare este determinată doar de dimensiunile containerelor.

Metodele de colectare sunt, de cele mai multe ori, împărțite în scheme:

- *colectarea în puncte de colectare pentru persoane fizice și agenți economici*
- *colectarea din poartă în poartă.*

Metoda de colectare în „puncte de colectare” pentru persoane fizice și agenți economici este aceea în care „locatarilor” li se cere să ducă deșeurile la unul din punctele de colectare special amenajate de către autoritățile locale responsabile sau de către firma de salubritate. Pentru aceasta metodă, mai multe containere de deșeurii de capacitate mai mare vor fi poziționate în stradă sau în locuri special amenajate în apropierea zonelor intens populate. Specific pentru această metodă de colectare este faptul ca aceste containere sunt poziționate în afara și nu în interiorul proprietății locatarilor (eurocontainere cu capacitate de 1,1 mc sau 2,5 mc). Și în cazul societăților se pun la dispoziția beneficiarului, recipienți, în funcție de tipul și de cantitatea de deșeurii de ambalaje destinate valorificării diferite. Punctele de colectare trebuie să fie astfel alese încât să existe spațiul necesar pentru schimbarea containerului și pentru manevrele autovehiculului de colectare și transport.

Metoda de colectare din poartă în poartă (persoanele fizice pun deșeurile reciclabile în sac, într-un anumit loc, într-o anumită zi) constă în preluarea deșeurilor de către **SC AVE SĂLAJ ECOSERV SRL**, în zile diferite de colectare.

Prin preluarea materialelor reciclabile (preluarea de la locul la care acestea au fost generate; transportul la instalația de reciclare a firmei; sortarea, tratarea și pregătirea deșeurilor pentru transport spre valorificare) se înțelege colectarea elementelor componente din care materialele pot fi recuperate.

Procedura de lucru la sediul societății (hala de sortare):

- deșeurile colectate selectiv ajung în hala special amenajată a societății;
- deșeurile se sortează pe categorii, trecând prin banda de transport direct în presa de balotat;

- cu ajutorul stivuitorului, baloții se încarcă în autospeciala cu capacitate mare și se transportă către reciclatorii finali.

Obiectivul preluării acestor materiale din deșeuri și reintroducerea lor în procesele de producție ca materie primă secundară îl reprezintă economisirea materiilor prime primare și reducerea cantităților de deșeuri eliminate. În același timp, se pot economisi cantități mari de energie. Alături de economia de energie și de materii prime se obține indirect o diminuare a deșeurilor de producție specifice prin diminuarea cantității de materiale auxiliare și suplimentare.

3. Pentru colectarea deșeurilor menajere și asimilabile, reciclabile, construcții și demolări, de către utilizatorii serviciului de salubritate din Municipiul Zalău (populație, agenți economici/instituții publice) sunt înființate **90 de Puncte Gospodărești**, toate cu platforma betonată pentru a evita infiltrarea apelor contaminate în sol. Cu acordul U.A.T., în perioada 2012-2016 s-au modernizat 70 de Puncte Gospodărești (33 în sector Bradet și 37 în sector Dumbrava). Sursa de finanțare: fondul de dezvoltare. Punctele Gospodărești modernizate sunt mai eficiente și estetice, împrejmuite în totalitate, spațiul liber fiind doar „fereastra de depozitare” prin care se poate descărca deșeul direct în recipientul de colectare, evitând astfel abandonarea deșeurilor, depozitățile ilegale, împrăștierea deșeurilor (fig. 1.).



Fig.1. Punct Gospodăresc modern

SC AVE SĂLAJ ECOSERV SRL, în colaborare cu Primăria Municipiului Zalău, a construit două platforme subterane de colectare a deșeurilor menajere și reciclabile, una pe B-dul Mihai Viteazul, zona blocului O1, respectiv pe Strada Tudor Vladimirescu, zona blocului P63 (fig. 2).



Fig.2. Platforme subterane de colectare a deșeurilor

4. În data de 01.09.2016, **SC AVE SĂLAJ ECOSERV SRL** a convocat toți primarii sau reprezentanți ai primăriilor din Județul Sălaj la o dezbatere publică privind salubritatea și problemele depozitării deșeurilor.

