



MUNICIPIUL ZALĂU
PRIMAR

450016 - Zalău, Piața Iuliu Maniu nr.3, Județul Sălaj
Telefon: (40)/260/610550 Fax.(40)/260/661869
<http://www.zalausj.ro> e-mail: primaria@zalausj.ro



Certificat RO-3415/2 pentru
Sistem de Management al Calității
Conform ISO 9001:2008

Nr. 12090/2.03.2015

RAPORTUL ANUAL
AL PRIMARULUI MUNICIPIULUI ZALĂU
PRIVIND
STAREA SOCIALĂ, ECONOMICĂ ȘI DE MEDIU
ÎN MUNICIPIUL ZALĂU

Conform legii 215/2001 a administrației publice locale am realizat și în acest an un raport privind starea socială, economică și de mediu în Municipiul Zalău. Mulțumesc pentru sprijin reprezentanților Direcției Județene de Statistică Sălaj, Inspectoratului pentru Situații de Urgență „Porolissum,, al județului Sălaj, Inspectoratului de Jandarmi Județean „Menumorut Voievod” Sălaj, Camerei de Comerț și Industrie Sălaj, Companiei de Apă Someș – Sucursala Zalău, Sistemului de Gospodărire a Apelor Sălaj, Gărzii Naționale de Mediu – Comisariatul Județean Sălaj, Agenției pentru Protecția Mediului Sălaj, SC AVE Sălaj Ecoserv, colegilor din cadrul Primăriei Municipiului Zalău și unităților subordonate Consiliului Local, ale căror informații se regăsesc în acest raport.

**ing. Radu Căpîlnașiu,
Primarul Municipiului Zalău**

CUPRINS

I. STARE SOCIALĂ

1. Direcția de Asistență Socială Comunitară Zalău ...pag. 5
2. Inspectoratul pentru Situații de Urgență „Porolissum,, al județului Sălaj ...pag. 13
3. Inspectoratul de Jandarmi Județean „Menumorut Voievod” Sălaj ... pag. 14
4. Poliția Locală Zalău ... pag. 17

II. STARE ECONOMICĂ

1. Primăria Municipiului Zalău ... pag. 21
2. Camera de Comerț și Industrie Sălaj ... pag. 26

III. STARE MEDIU

1. SC Compania de Apă Someș – Sucursala Zalău ... pag. 28
2. Sistemul de Gospodărire a Apelor Sălaj ... pag. 31
3. Garda Națională de Mediu – Comisariatul Județean Sălaj ... pag. 35
4. Agenția pentru Protecția Mediului Sălaj ... pag. 38
5. SC AVE Sălaj Ecoserv ... pag. 49

STAREA SOCIALĂ

DIRECȚIA DE ASISTENȚĂ SOCIALĂ COMUNITARĂ ZALĂU

Direcția de Asistență Socială Comunitară Zalău (DASC), în calitate de serviciu public de specialitate, a asigurat, în anul 2014, transpunerea în practică a legislației în vigoare și a strategiei Consiliului Local al Municipiului Zalău în domeniul asistenței sociale comunitare.

Potrivit actelor normative în vigoare în domeniul asistenței sociale, activitatea DASC cuprinde, pe de o parte, **prestațiile sociale**, destinate persoanelor în drept și familiilor defavorizate din punct de vedere social și, pe de altă parte, **serviciile sociale**, destinate prevenirii marginalizării și excluziunii sociale, susținerii materiale în depășirea situațiilor de risc social al grupurilor țintă vulnerabile.

În decursul anului 2014, la Compartimentul Relații cu Publicul, din cadrul DASC, au fost înregistrate un număr total de 16292 solicitări de acordare a unor prestații sau servicii sociale.

PRESTAȚII SOCIALE PENTRU ADULȚI

Se urmărește realizarea de măsuri pentru protecția familiilor și persoanelor singure, aflate în nevoie, care să răspundă nevoilor sociale ale acestora, în vederea prevenirii și depășirii unor situații de dificultate, vulnerabilitate sau dependență, pentru prezervarea autonomiei și protecției persoanei, pentru prevenirea marginalizării și excluziunii sociale.

Activitatea se adresează în special familiilor sau persoanelor singure, fără venituri sau cu venituri foarte mici și se realizează prin acordarea de servicii și prestații sociale familiilor sau persoanelor singure îndreptațite.

1. PRESTAȚII SOCIALE

La începutul anului 2014, în evidența DASC erau un număr de 101 familii și persoane singure, care beneficiau de **ajutoare sociale** acordate în baza Legii 416/2011 privind venitul minim garantat. Pe parcursul anului au depus cereri de acordare un număr de 44 familii și persoane singure și a încetat ajutorul social pentru un număr de 37 persoane, astfel că, în luna decembrie 2014, erau în plată 108 beneficiari.

Pentru menținerea în plată a ajutoarelor sociale, au fost efectuate pe parcursul anului 2014 un număr de 230 anchete de monitorizare.

În conformitate cu prevederile art. 28 alin. (1) din Legea 416/2001 privind venitul minim garantat și a HCL nr. 9/2012, pe parcursul anului, un număr de 43 persoane au solicitat **ajutoare de urgență**, fiind soluționate favorabil un număr de 17 cereri; un număr de 337 familii au depus **cereri de sprijin pentru reabilitarea termică a blocurilor**, din care, au fost soluționate favorabil 296. De asemenea, 34 de familii cărora le-a fost sistată furnizarea energiei termice pentru încălzirea locuinței au solicitat **sprijin**, fiind aprobate 34 de cereri. Suma totală, care a fost acordată ca ajutoare financiare în anul 2014, este de 344.815 lei.

Un numar de 5 familii, beneficiare de ajutoare sociale, au solicitat **ajutor de inmormantare**, pentru care s-au platit 2500 lei.

In perioada octombrie - decembrie 2014, au fost înregistrate si solutionate un numar de 1285 cereri pentru **acordarea ajutoarelor de încălzire** a locuintei pentru sezonul rece 2014 – 2015, dintre care 1280 au fost solutionate favorabil, dupa cum urmeaza:

- 1185 de cereri pentru acordarea ajutorului de încălzire a locuintei cu gaze naturale;
- 56 de cereri pentru acordarea ajutorului de încălzire a locuintei cu combustibili solizi sau petrolieri;
- 44 de cereri pentru acordarea ajutorului de încălzire a locuintei cu energie electrica;

Pe parcursul anului 2014 au fost efectuate un numar de 44 de anchete de monitorizare a beneficiarilor de ajutoare de încălzire a locuintei.

Pentru familiile nevoiase au fost efectuate un numar de 3 anchete sociale pentru a beneficia de ajutoare materiale din partea Crucii Rosii - Filiala Salaj.

In vederea înnoirii contractelor la locuintele sociale, s-au efectuat un număr de 79 anchete sociale.

Pentru persoanele si familiile care au venituri sub salariul minim pe economie, s-au efectuat 7 anchete sociale în vederea deducerii impozitului pe cladiri si terenuri, pentru familiile fara locuinta s-au efectuat un numar de 26 anchete, iar pentru alte situatii au fost efectuate un numar de 16 anchete.

2. SERVICII SOCIALE

Persoanele aflate în dificultate, copiii care provin din familii cu venituri reduse, pensionarii si bolnavii cronici, pot beneficia, în conditiile Legii 208/ 1997, de **masa calda la Cantina de Ajutor Social**, care are o capacitate pentru maximum 150 beneficiari.

În intervalul ianuarie – decembrie 2013 s-a înregistrat un număr mediu, lunar, de 130 persoane care au beneficiat de serviciile Cantinei de Ajutor Social, din care:

- Persoane beneficiare de masa gratuita - 85 persoane;
- Persoane beneficiare de masa contra cost, cu plata unei contributii de 30% - 17 persoane;
- Persoane care au beneficiat de masa la cantina pentru o perioada de 90 de zile - 28 persoane.

AUTORITATEA TUTELARĂ ȘI PROTECȚIA COPILULUI

În perioada 1 ianuarie 2014 - 31 decembrie 2014 au fost soluționate **1220 de acte**, astfel:

- ❖ Anchete sociale privind exercitarea autorității părintești și situația juridică a minorului - 125 de cazuri
- ❖ Anchete orientare școlară - 52
- ❖ Anchete sociale privind minorii delincvenți si anchete sociale și adrese privind internarea, externarea și reactualizarea dosarelor minorilor aflați în centre de plasament - 6
- ❖ Anchete sociale în domeniul violenței în familie - 137
- ❖ Anchete sociale pentru Comisia de evaluare a copilului cu handicap - 280

- ❖ Anchete sociale pentru instituire curatela - 23
- ❖ Anchete sociale pentru contracte de întreținere persoane vârstnice – 7
- ❖ Anchete sociale pentru burse sociale - 79
- ❖ Citatii, comunicări, hotărâri, referate- 410
- ❖ Anchete sociale cu privire la persoanele condamnate, care au depus cerere de intrerupere a pedepsei - 2
- ❖ Anchete monitorizare integrare în familie - 1
- ❖ Monitorizari mame minore - 18
- ❖ Alte situatii – 80.

1. PRESTAȚII SOCIALE pentru COPII

Misiunea este de a acoperi nevoile comunității, prin sprijinirea acesteia în vederea dobândirii drepturilor cuvenite, în funcție de necesități și de situațiile de risc în care se află, conform legislației în vigoare.

În anul 2014, în cadrul Biroului Prestații Sociale pentru Copii au fost înregistrate și soluționate un număr total de 4284 acte, după cum urmează:

Drept solicitat	Legislație	Cod intrare	Nr. solicitări	Cereri soluționate
Alocații de stat	Legea 61/1993	8	705	705
Alocatii duble	Legea 61/1993	49	5	5
Indemnizație pentru creștere copil (persoane cu handicap)	Legea 448/2006	31	27	27
Indemnizație de creștere a copilului până la vârsta de 2, respectiv 3 ani	OUG 111/2010	29	684	684
Stabilire drept alocație pentru susținerea familiei	Legea 277/2010	-	144	144
Modificare quantum alocație pentru susținerea familiei	Legea 277/2010	50	126	126
Încetări de drept la alocația de susținere	Legea 277/2010	51	121	121
Suspendarea dreptului la alocația pentru susținerea familiei	Legea 277/2010	48	124	124
Repunere în plata a dreptului la alocație pentru susținerea familiei	Legea 277/2010	47	46	46
Anchete indemnizații creștere copil	OUG 111/2010	30	14	14
Anchete alocații de stat	Legea 61/1993	9	56	56
Negatii alocații pentru susținerea familiei	Legea 277/2010	64	60	60

Anchete pentru monitorizare alocație pentru susținerea familiei	Legea 277/2010	55	872	872
Declarații alocații pentru susținerea familiei	Legea 277/2010	53	1198	1198
Referate diverse	-	101	11	11
Alte situații	-	100	21	21
Adrese instituții	-	193	6	6
Tabel nominal cadouri sărbători	-	204	1	1
Borderouri	-	133	77	77

Alte activități:

- ❖ Consilierea persoanelor în vederea acordării drepturilor
- ❖ Verificarea dosarelor și operarea PC
- ❖ Transmiterea dosarelor și centralizatoarelor către Agenția Județeană de Prestații Sociale Sălaj în vederea aprobării și punerii în plată a drepturilor solicitate.

PROTECȚIA PERSOANELOR cu HANDICAP și a PERSOANELOR VÂRSTNICE

În cursul anului 2014 au fost înregistrate și soluționate 3672 acte:

1. Anchete propunere angajare asistent personal, pentru persoanele încadrate în Gr. I de handicap, conform Legii nr. 448/2006 privind protecția și promovarea drepturilor persoanelor cu handicap grav

- Total anchete efectuate – 105 anchete, din care:
 - anchete copii cu handicap
 - anchete adulți cu handicap
 - anchete persoane vârstnice
- **Acord asistent personal DGASPC**, conform art. 42, alin. 4, din Legea nr. 448/2006 – 105 cazuri.
- La data de 31.12.2014 se aflau în plată **149** de asistenți personali.

2. Anchete pentru propunerea acordării indemnizației de îngrijire pentru persoanele încadrate în Gr. I de handicap, conform Legii nr. 448/2006, privind protecția și promovarea drepturilor persoanelor cu handicap grav

- Total anchete sociale efectuate – 235, după cum urmează:
 - 48 indemnizație copil
 - 39 indemnizație adult
 - 148 indemnizație persoane vârstnice.
- **Acord indemnizație lunară DGASPC**, conform art. 42, alin. 4, din Legea nr. 448/2006 – 231 cazuri.

3. Referate și dispoziții de acordare a dreptului la indemnizație, precum și încetarea dreptului la indemnizație, conform Legii nr. 448/2006 privind protecția și promovarea drepturilor persoanelor cu handicap grav

- Total referate și dispoziții de punere în plată – 233 cazuri
- Total referate și dispoziții de încetare a dreptului – 74 cazuri.

La data de 31.12.2014 se aflau în plată un număr de – 330 beneficiari de indemnizație.

4. Referate și dispoziții de acordare a indemnizației persoanei cu handicap grav pe perioada concediului de odihnă al asistentului personal

- Total cazuri – 140 cazuri.

5. Întocmirea tabelor lunare privind acordarea abonamentelor de transport urban pentru persoanele cu handicap grav și accentuat

- Total beneficiari la finalul anului 2014 = 776
- Total cheltuieli cu abonamente în anul 2014 = 466.190 lei
- Total borderouri – 12.

6. Monitorizarea activității asistenților personali

- În anul 2014 au avut loc 2 acțiuni de monitorizare (în primul și în al doilea semestru) a activității asistenților personali, în urma cărora au fost întocmite un număr total de 291 fișe de monitorizare.

7. Monitorizarea beneficiarilor de indemnizație

- În perioada iulie – octombrie 2014 a avut loc acțiunea de monitorizare a beneficiarilor de indemnizație acordată în baza Legii nr. 448/2006 privind protecția și promovarea drepturilor persoanelor cu handicap grav, în urma căreia s-au întocmit un număr de 322 fișe de monitorizare.

8. Efectuarea anchetelor sociale pentru Comisia de Expertiza medicală a persoanelor cu handicap

- Total anchete efectuate în cursul anului 2014 = 1778 cazuri.

9. Efectuarea evaluărilor sociale în vederea internării persoanelor vârstnice sau cu handicap într-un centru rezidențial de îngrijire și asistență

Total evaluări efectuate în cursul anului 2014 – 16 cazuri.

10. Efectuarea anchetelor sociale în vederea scutirii de la plata rovinietelor pentru persoanele cu handicap grav și accentuat

- Total anchete efectuate – 73 cazuri.

11. Efectuarea de anchete sociale și evaluări sociale, ca urmare a unor sesizări și petiții cu privire la persoanele cu handicap și persoanele vârstnice

- Total anchete efectuate – 67 cazuri.

12. Efectuarea de anchete sociale pentru Cabinetul de Expertiză Medicală Zalău a persoanelor adulte

- Total anchete efectuate – 22 cazuri.

13. Verificarea cererilor depuse de ONG – uri în vederea acordării subvenției, conform Legii nr. 34/1998 și a O.G. nr. 86/2004 – 3 dosare depuse.

14. Întocmirea documentației privind încheierea Convențiilor cu ONG–urile din comunitate, în vederea acordării de servicii sociale, conform Legii nr. 34/1998 și O.G. nr. 86/2004 - 7 dosare.

15. Verificarea lunară a activității ONG – urilor. În anul 2014 au fost întocmite un număr de 155 de rapoarte de activitate și procese verbale, după cum urmează:

- 93 de raporturi în baza Legii 34/1998
- 62 de raporturi de verificare în baza Legii 34/1998.

2. Verificarea dosarelor beneficiarilor propuși de Fundația „Acasă” Zalău, în vederea acordării serviciilor de îngrijire la domiciliu și în Centrul de zi. În cursul anului 2014 au fost verificate un număr de 79 dosare.

CENTRUL SOCIAL de URGENȚĂ

Centrul Social de Urgență își desfășoară activitatea în baza Regulamentului de Organizare și Funcționare, aprobat prin Hotărârea de Consiliu Local nr. 308 din 30.10.2008 și a prevederilor legale în vigoare.

Organizarea și administrarea Centrului Social de Urgență este asigurată de o conducere unică și administrator unic – D.A.S.C. Zalău – furnizorul de servicii sociale acreditat, la care se adaugă personalul de specialitate/servicii și cel administrativ.

Misiunea Centrului Social de Urgență este de a facilita accesul la servicii de calitate în vederea integrării sociale și profesionale și a prevenirii riscului de marginalizare și excludere socială a persoanelor fără adăpost și/sau persoane/familii aflate într-o situație de risc social.

În acest scop, în Centrul Social de Urgență Zalău se acordă următoarele tipuri de servicii sociale:

1. Găzduire pe timp de noapte pentru persoane lipsite de adăpost – amenajat la parter, cu o capacitate de 50 de locuri;
2. Găzduire temporară pentru persoane sau familii aflate în situație de risc social – la etajul I – 16 locuri;
3. Informare și consiliere pentru persoane aflate în nevoi sociale;
4. Găzduire temporară pentru tineri proveniți din centre de plasament – etajul III – 20 de locuri.

Activitățile desfășurate de către personalul Centrului Social de Urgență, în perioada de raportare – anul 2014, pe tipuri de servicii:

- **Găzduire temporară pentru tineri proveniți din centre de plasament** - 8 beneficiari
- **Găzduire temporară pentru persoane sau familii aflate în situație de risc social** – 2 beneficiari
- **Găzduire pe timp de noapte pentru persoane fără adăpost** - pe parcursul anului 2014 pentru acest serviciu au fost în medie 63 de beneficiari.

SERVICIUL DE INTEGRARE SOCIO-PROFESIONALĂ A TINERILOR DEZINSTITUȚIONALIZAȚI

- acordă servicii sociale pentru un număr de 4 tineri dezinstituționalizați, în colaborare cu AJOFM - oferirea unui loc de muncă;
- asigură prestarea de servicii edilitar-gospodărești pentru imobilele C3, C10-12, CSU;
- participarea la manipularea și distribuirea alimentelor provenite de la UE.

CENTRUL MULTIFUNCTIONAL PENTRU PERSOANE VARSTNICE „TINERETE FARA BATRANETE”

În anul 2014, în cadrul Centrului Multifunctional pentru Persoane Varstnice „Tinerete fara Batranete”, au mai fost înscriși un număr de noua beneficiari, iar la sfârșitul anului fiind înscriși un număr total de 80 beneficiari.

Activitățile care s-au desfășurat pe parcursul anului 2014, la Centrul Multifunctional pentru Persoane Varstnice „Tinerete fara Batranete”, împreună cu beneficiarii centrului, sunt următoarele:

Sociale: - activități de socializare (discuții pe diverse teme)

- consiliere socială;
- activități culinare (prepararea unor rețete de mâncăruri, desert s.a.)
- lectură;
- am sărbătorit zilele de naștere ale beneficiarilor;
- am sărbătorit zilele de 8 martie și de 1 octombrie, Ziua Internațională a Persoanelor Varstnice;
- am organizat excursie la Mănăstirea Bic și ieșiri la iarba verde împreună cu beneficiarii;
- lucru manual: tricotat, croșetat;
- pictură;
- întâlniri cu reprezentanții Bibliotecii Județene "IONIȚĂ SCIPIONE BĂDESCU";
- jocuri de cărți, table/sah;
- fitness;
- cursuri de calculator, coordonate de un reprezentant al Bibliotecii Județene "IONIȚĂ SCIPIONE BĂDESCU".

Psihologice: - consiliere psihologică individuală

- consiliere de grup cu beneficiarii;
- terapie ocupațională.

Medicale – educație medicală

- administrarea de tratament injectabil, la cerere;
- măsurarea funcțiilor vitale TA, puls;
- măsurarea glicemiei și a greutății corporale;
- consiliere medicală;
- consult medical amănunțit, la cerere.

Juridice - consiliere juridică, la cerere

- consiliere in probleme de drept, Codul Muncii, Codul familiei.

alte SERVICII SOCIALE

54 de familii au participat la activitati în cadrul cărora s-au dezbătut diferite tipuri de probleme familiale, legate de igiena corporala, educatia copiilor etc.

30 de mame rone au fost consiliate pentru a se prezenta la Cabinetul de Plenning Familial, pentru evitare sarcinilor nedorite.

51 de persoane au fost înscrise la medici de familie.

973 de persoane au fost indrumate sa se prezinte la consultatii, din care: 36 de gravide, 74 de copii cu varsta cuprinsă între 0-1 ani, 191 de copii cu varsta cuprinsă între 0-18 ani, 372 de persoane cu boli cronice etc.

20 de persoane au fost insotite la Biroul de Evidenta Informatizata a Persoanelor, pentru a le ajuta la completarea actelor necesare pentru obținerea cărții de indentitate.

INSPECTORATUL PENTRU SITUAȚII DE URGENȚĂ „Porolissum” al JUDEȚULUI SĂLAJ

În anul 2014, I.S.U. Sălaj s-a confruntat cu 2 intervenții de amploare pe raza Municipiului Zalău, și anume pompierii au intervenit cu 2 autospeciale la un incendiu izbucnit la o casă de locuit, pe strada Lupului. Au ars 120 mp acoperiș, învelitoarea din ondulină, degradându-se încăperile de la mansardă și bunurile materiale din acestea. Împrejurarea determinantă a fost coșul de fum, neprotejat corespunzător față de materiale combustibile. Al doilea eveniment la care pompierii au fost solicitați să intervină a fost un incendiu de proporții la un imobil de locuit, cu trei apartamente. Incendiul s-a propagat și la 2 apartamente învecinate, în ciuda intervenției pompierilor cu trei autospeciale și o ambulanță SMURD. Pagubele materiale au fost însemnate, împrejurarea determinantă fiind niște conductori electrici improvizați.

În anul de referință au fost înregistrate 1432 solicitări dintre care 221 la diferite situații de urgență - Detașamentul de pompieri Zalău și 1211 de solicitări medicale, la care au intervenit echipajele de paramedici SMURD Zalău.

Pentru a veni în sprijinul populației Municipiului Zalău, Inspectoratul pentru Situații de Urgență Porolissum al județului Sălaj a desfășurat, pe parcursul anului trecut, activități de informare preventivă și de creștere a gradului de încredere a cetățenilor, dintre care amintim:

- activități de vizitare a unității, prin organizarea „Zilei porților deschise”, cu ocazia sărbătoririi Zilei Protecției Civile și a Zilei Pompierilor, programe de vizită a elevilor cu ocazia derulării programelor educaționale Școala Altfel (în cadrul acestor activități, elevilor, dar și altor persoane interesate, le-au fost prezentate tehnica de luptă, exerciții demonstrative și măsuri de prevenire privind comportamentul în diferite situații de urgență);
- cu diferite ocazii (1 iunie, 13 septembrie), în Piața 1 Decembrie 1918 au fost organizate activități preventive;
- activități preventive și ample campanii de informare preventivă (FOC, RISC și Vreau să fiu voluntar, 14 octombrie - Ziua Prevenirii Dezastrelor Naturale) au fost desfășurate în centrele comerciale din oraș, iar clipurile au fost difuzate pe parcursul anului de televiziunile și posturile de radio locale
- au fost executate mai multe exerciții cu forțe în teren, pentru antrenarea structurilor de intervenție, la magazinul Kaufland, Centrul de recuperare Acasă, Muzeul Județean de Istorie și Artă Zalău, Școala Gimnazială Gheorghe Lazăr etc.

Instituția are o vizibilitatea crescută, ceea ce generează un sentiment pozitiv, de încredere din partea cetățenilor. De asemenea, un rol important îl acordăm comunicării cu societatea civilă (controale la operatorii economici și instituții publice/private din oraș, organizarea de instruire și campanii de informare a copiilor și a adulților în vederea preîntâmpinării producerii unor situații de urgență de amploare, care să ducă la pierderi materiale importante sau chiar pierderi de vieți omenești, asigurărilor măsurilor PSI la evenimentele derulate în municipiu - activități culturale, sportive și de divertisment).

INSPECTORATUL DE JANDARMI JUDEȚEAN „Menumorut Voievod” SĂLAJ

Structurile de ordine publică ale inspectoratului și-au îndeplinit atribuțiile prin asigurarea ordinii publice în spațiul public, la întruniri și manifestații, mitinguri, marșuri, procesiuni, acțiuni de pichetare, promoționale, comerciale, cultural-artistice, sportive, religioase, intervenția și restabilirea ordinii publice, când aceasta a fost tulburată prin orice fel de acțiuni ce contravin legilor în vigoare.

Principalele direcții de acțiune pentru îndeplinirea acestui gen de misiuni au constat, în principal, în desfășurarea în bune condiții a manifestărilor ce au loc în spațiul public, asigurarea măsurilor de ordine publică, a climatului de ordine și siguranță civică și protecție a participanților, asigurarea legăturii cu celelalte structuri ale Ministerului Afacerilor Interne, cu reprezentanții autorităților administrației publice locale, realizarea unor întâlniri cu reprezentanții organizatorilor de competiții sportive, ai sindicatelor și societății civile, având ca scop prezentarea drepturilor și obligațiilor pe care le au organizatorii și participanții, în conformitate cu prevederile Legii nr. 60/1991, republicată, privind organizarea și desfășurarea adunărilor publice.

De asemenea, o prioritate acțională a constat în stabilirea necesarului de efective și mijloace pentru îndeplinirea misiunilor din responsabilitate, efectuarea manevrelor de forțe pentru acoperirea corespunzătoare a spațiului public, asigurarea unor dispozitive suplimentare în zone cunoscute cu afluență, pentru prevenirea și/sau aplanarea stărilor conflictuale, descurajarea elementelor infracționale, combaterea fenomenelor cu impact stradal (cerșetoria, prostituția și proxenetismul, furturile, înșelăciunile etc).

Concentrarea eforturilor pentru realizarea unor dispozitive viabile și flexibile care să poată fi ușor adaptate sau reorientate pentru îndeplinirea unor misiuni neprevăzute sau pentru rezolvarea situațiilor deosebite în vederea asigurării intervenției ferme, pentru prevenirea și aplanarea situațiilor ce ar putea evolua spre tulburarea ordinii publice, în funcție de specific, gradul de risc sau amenințarea creată, a fost de asemenea un deziderat îndeplinit cu responsabilitate de către unitatea noastră.

Pe linia pregătirii misiunilor de asigurare a ordinii publice cu ocazia manifestărilor sportive, au fost identificate societățile de protecție și pază care au licență de funcționare și sediul pe raza județului Sălaj, reprezentanții acestora fiind invitați, alături de reprezentanți ai firmelor de securitate care au asigurat măsuri specifice de siguranță, să participe la ședințe de lucru tehnico-tactice, destinate analizei și luării măsurilor necesare pentru desfășurarea acestor competiții, din sezonul actual, în condiții de deplină siguranță.

A fost asigurat climatul de ordine și siguranță civică la manifestările culturale – artistice și comemorative, printre care cele mai importante fiind: Festivalul Roman Zalău Porolissum, manifestări de genul „Zilele Cetății”, Ziua Națională a României, Ziua Unirii Principatelor Române, Ziua Eroilor, Ziua Imnului Național, Ziua Drapelului de Stat, comemorarea Revoluției Maghiare de la 1848 și sărbătorirea Zilei Maghiarilor de Pretutindenii, Festivaluri de film, Festivaluri gastronomice și ale portului tradițional ș.a..

Inspectoratul de Jandarmi Județean Sălaj, alături de celelalte structuri ale Ministerului Afacerilor Interne, a asigurat ordinea și liniștea publică la nivelul județului și, implicit, al Municipiului Zalău, pentru toate misiunile și activitățile asociate

organizării și desfășurării în bune condiții a alegerilor membrilor din România pentru Parlamentul European și cele pentru desemnarea Președintelui României, protecția secțiilor de votare și a dosarelor întocmite de biroul electoral județean, precum și securitatea pe timpul tipăririi, transportului și depozitării buletinelor de vot și a celorlalte materiale necesare sau rezultate în urma votării.

Un alt gen de misiuni, căruia i s-a acordat o atenție sporită, a fost asigurarea măsurilor de ordine publică cu ocazia desfășurării competițiilor sportive susținute de echipa de handbal feminin Handbal Club Zalău, în cadrul Ligii Naționale și echipa de volei masculin Asociația Clubul Sportiv Volei Municipal Zalău, în cadrul Diviziei A1.

Activitățile desfășurate în comun cu Inspectoratul de Poliție Județean Sălaj se realizează în contextul conturării tot mai clare a obiectivelor prioritare ale structurilor de ordine publică, respectiv câștigarea încrederii populației, prin aplicarea fermă a legii și consolidarea relațiilor de parteneriat cu comunitatea.

Totodată, în scopul transpunerii în practică a acestor obiective și pentru conferirea unui dinamism și eficiență a acțiunii de combatere a criminalității prin impulsivitatea activității de ordine publică, au fost desfășurate acțiuni în comun, pe baza planurilor de acțiune în sistem integrat.

Structurile de jandarmi și-au adus aportul, în perioada analizată, și la menținerea ordinii publice, prin executarea de misiuni în sistem integrat, în cooperare cu poliția, și independent, prin sistemul patrulelor de jandarmi mobile pe mijloace auto sau pedestre, efectuarea unor acțiuni punctuale în piețe, târguri, oboare și alte zone de interes operativ pe raza județului Sălaj.

Cu ocazia ședințelor de lucru comune și a celor ale Grupului de Coordonare și Trasare a Sarcinilor desfășurate la nivelul Inspectoratului de Poliție Județean Sălaj, s-a încercat abordarea problematicii specifice prin aplicarea conceptelor moderne de orientare a activităților, pe baza problemelor identificate, a informațiilor operative și a dovezilor.

Astfel, măsurile dispuse au avut ca scop eficientizarea activităților de ordine și siguranță publică, a modului de acțiune, eliminarea disfuncționalităților apărute în operațiunile anterioare, în scopul optimizării angrenării resurselor umane și logistice în activitățile de patrulare în sistem integrat, ținând cont de situația operativă existentă și evoluția acesteia.

În perioada analizată, structurile subordonate inspectoratului au executat o gamă largă de misiuni, acțiuni și controale, atât independent, cât și în cooperare cu alte instituții.

Pe genuri de misiuni, acestea se prezintă astfel:

Misiuni de asigurare a ordinii publice = 839

Acțiuni de restabilire a ordinii publice = 205

Misiuni de menținere a ordinii publice = 2.695.

Pentru prevenirea și combaterea unor fapte care contravin ordinii de drept, ca răspuns la solicitările unor cetățeni sau instituții, au fost desfășurate o serie de acțiuni de descurajare a fenomenului infracțional din aceste zone, acțiuni ce vor continua și în perioada următoare.

Executarea acestor misiuni, independent sau în comun cu Inspectoratul de Poliție Județean Sălaj, și rezultatele obținute în menținerea unui climat de siguranță la nivelul județului Sălaj reliefează buna colaborare și eforturile depuse de cele două instituții, pentru atingerea aceluiași deziderat - siguranța cetățeanului.

În materie contravențională, la nivelul Inspectoratului s-au aplicat un număr de 1.451 sancțiuni contravenționale în valoare de 251.660 lei, din care: marea majoritate în baza Legii nr. 61/1991 pentru sancționarea faptelor de încălcare a unor norme de conviețuire socială, a ordinii și liniștii publice, dar și a O.U.G. nr. 23/2008 privind pescuitul și acvacultura, a Legii nr. 12/1990 privind protejarea populației împotriva unor activități de producție, comerț sau prestări de servicii ilicite sau a Legii nr. 4/2008 privind prevenirea și combaterea violenței cu ocazia competițiilor și a jocurilor sportive, astfel: 1.451 sancțiuni aplicate (951 amenzi aplicate și 500 avertismente scrise).

De asemenea, în timpul misiunilor executate, lucrătorii Inspectoratului au constatat, în mod independent, un număr de 59 infracțiuni, cu 55 făptuitori, iar cu ocazia executării misiunilor în sistem integrat, în cadrul patrulelor mixte de ordine publică poliție-jandarmi, au fost constatate un număr de 85 infracțiuni, cu 112 făptuitori.

Protecția instituțională, supravegherea și ordinea publică în zona obiectivelor din competență

Activitatea pe linia organizării, coordonării și executării misiunilor de pază și protecție instituțională au vizat în principal creșterea siguranței obiectivelor și eficientizarea dispozitivelor de pază și protecție instituțională, prin înlocuirea dispozitivelor statice cu altele flexibile, poliacionale, cu competențe extinse atât în zona interioară, cât și în zona exterioară a obiectivelor.

Eforturile principale au fost orientate în sensul optimizării, perfecționării și dinamizării dispozitivelor de pază și protecție, în funcție de situația operativă existentă și forțele la dispoziție, identificarea tuturor vulnerabilităților și factorilor de risc, cât și intensificarea schimbului de date și informații de interes operativ cu celelalte structuri cu care se cooperează în executarea acestor genuri de misiuni.

În perioada supusă evaluării, Inspectoratul de Jandarmi Județean Sălaj a asigurat paza și protecția instituțională la un număr de 16 obiective din competență, astfel:

- 13 obiective date în competență prin hotărâre de guvern, din care:
 - 8 instanțe judecătorești și parchete, respectiv Tribunalul Sălaj, Parchetul de pe lângă Tribunalul Sălaj, Judecătoria Zalău, Parchetul de pe lângă Judecătoria Zalău, Judecătoria Șimleu Silvaniei, Parchetul de pe lângă Judecătoria Șimleu Silvaniei, Judecătoria Jibou și Parchetul de pe lângă Judecătoria Jibou;
 - 4 obiective financiar bancare, respectiv: Trezoreria Zalău, Trezoreria Șimleu Silvaniei, Trezoreria Cehu Silvaniei și Trezoreria Jibou;
 - 1 obiectiv aparținând Curții de Conturi a României, respectiv Camera de Conturi a Județului Sălaj;
 - 2 obiective conform Ordinului Ministrului Afacerilor Interne, respectiv Instituția Prefectului Județului Sălaj și Serviciul Județean al Arhivelor Naționale Sălaj;
 - 1 obiectiv conform Ordinului Inspectorului General al Jandarmeriei Române, respectiv Sediul Inspectoratului de Jandarmi Județean Sălaj și Spațiul de depozitare Cehu Silvaniei.

POLIȚIA LOCALĂ ZALĂU

În vederea asigurării ordinii și liniștii publice, agenții Poliției Locale:

- au executat 1.003 acțiuni de asigurare a ordinii publice în zonele unităților de învățământ;
- au răspuns unui număr de 1.629 solicitări din partea cetățenilor pentru: soluționarea unor conflicte casnice, aplanarea conflictelor între vecini, stări de pericol identificate de cetățeni în zonele de domiciliu ale acestora. Cele care au intrat în competența Poliției Locale au fost rezolvate cu operativitate, iar restul au fost comunicate altor instituții, pentru competentă soluționare;
- au acționat în 501 cazuri de anihilare a fenomenului de apelare la mila publică;
- au fost conduse la sediul Poliției Locale, pentru identificare, un număr de 144 persoane suspecte, depistate cu ocazia unor acțiuni sau controale, precum și cele care au refuzat să se legitimeze cu actul de identitate ori să dea relații pentru stabilirea identității lor;
- au predat Poliției Municipiului Zalău, 9 persoane suspecte de comiterea unor infracțiuni (furturi, spargerii, distrugerii etc.), 17 minori au fost predați Complexului de Servicii Comunitare nr. 1, în vederea luării măsurilor care se impun, iar 12 persoane care au apelat la mila publică, folosindu-se de copiii lor minori, au fost conduse la sediul Direcția Generală de Asistență Socială și Protecția Copilului, unde au dat declarații și li s-a adus la cunoștință că, în cazul în care se mai repetă astfel de cazuri, copiii vor fi luați în sistemul de protecție;
- au depistat 98 de situații în care s-a constatat desfășurarea de activități comerciale cu încălcarea normelor legale în domeniu;
- 63 persoane au fost depistate în situația de conturbare a liniștii publice;
- au identificat și dirijat spre soluționare, instituțiilor de resort, un număr de 726 situații de stări de pericol (canale sparte, gropi în carosabil, obstacole naturale, indicatoare de circulație distruse, animale moarte în parcuri sau pe arterele de circulație etc.) și zone neiluminate;
- au depistat 12 persoane care au lăsat în libertate animale în parcuri, grădini publice sau alte spații verzi;
- 36 cetățeni au fost identificați ca depozitând molozul și resturi menajere în alte locuri decât cele autorizate și fără a achita serviciului de specialitate contravaloarea prestației de curățenie;
- au identificat 2 agenți economici care nu întrețin curățenia în jurul unităților în care își desfășurau activitatea;
- au acționat, în 4 cazuri, pentru depistarea și identificarea persoanelor care au distrus spațiile verzi, mobilierul urban (coșuri, bănci, leagăne, balansoare etc.);
- 1.098 conducători auto au fost identificați și sancționați contravențional pentru parcarea autovehiculelor pe trotuare, spații verzi sau în alte locuri decât cele special amenajate;
- au fost înaintate un număr de 1.830 invitații unor persoane care au parcat autoturismele în alte locuri decât cele special amenajate;
- un număr de 5 de cetățeni au fost depistați că repară sau spală autovehiculele pe domeniul public;
- în cadrul Serviciului Ordine Publică au fost soluționate un număr de 25 petiții.

Urmare a acțiunilor de mai sus, în anul 2014, agenții Poliției Locale - Serviciul Ordine Publică au aplicat 2006 sancțiuni contravenționale, din care: -
amenzi.....607

- avertismente.....1.399.

Sancțiunile contravenționale aplicate în conformitate cu actele normative care le reglementează, se regăsesc în:

1. aplicarea Legii 61/1991 pentru sancționarea faptelor de încălcare a unor norme de conviețuire socială, a ordinii și liniștii publice:

- amenzi..... 280

- avertismente..... 86.

2. aplicarea H.C.L. 170/2007 privind obligațiile și responsabilitățile ce revin cetățenilor, instituțiilor publice, agenților economici, celorlalte persoane juridice pentru buna gospodărire, întreținere și înfrumusețare a localității, păstrarea permanentă a curățeniei în Municipiul Zalău:

- amenzi 242

- avertismente..... 1.255.

3. aplicarea H.C.L. 213/2008 privind aprobarea Regulamentului de organizare și funcționare a parcurilor de joacă din Municipiul Zalău:

- amenzi 8

- avertismente..... 34.

4. aplicarea Legii 92/2007 privind persoanele fizice care călătoresc pe mijloacele de transport public fără titlu de călătorie:

- amenzi..... 76

- avertismente..... 19.

5. H.C.L. 57/2008 privind organizarea și funcționarea serviciului public de transport în regim de taxi și în regim de închiriere pe raza Municipiului Zalău:

- amenzi..... 1

- avertismente..... 5.

Valoarea amenzilor aplicate de Serviciul Ordine Publică, în 2014, este de 92.560 lei.

Acțiuni în vederea asigurării siguranței circulației rutiere în Municipiul Zalău

Activitatea a fost organizată prin acțiuni de patrulare - un echipaj auto - în fiecare zi, într-un serviciu de 12 ore pe zi și un polițist local, într-un serviciu de 8 ore în fiecare zi lucrătoare, care își desfășoară activitatea în colaborare cu firma de ridicări auto.

Ca urmare a acțiunilor de mai sus, în perioada ianuarie – decembrie 2014, agenții Poliției Locale, cu atribuții în domeniul circulației pe drumurile publice, au aplicat 2.798 sancțiuni contravenționale, din care:

- amenzi 519

- avertismente 2.279.

În baza O.U.G. 195/2002 s-au aplicat un număr de 2.451 sancțiuni contravenționale, din care:

- amenzi 451

- avertismente..... 2000.

În baza H.C.L 170/2007 s-au aplicat un număr de 333 sancțiuni contravenționale, din care:

- amenzi.....55
- avertismente278.

În baza Legii 61/1991 s-au aplicat un număr de 14 sancțiuni contravenționale, din care:

- amenzi13
- avertismente....1.

Valoarea amenzilor aplicate în anul 2014 este de 105.430 lei.

Valoarea totală a amenzilor aplicate de către Poliția Locală Zalău în anul 2014 se ridică la suma de 197.990 lei.

STAREA ECONOMICĂ

PRIMĂRIA MUNICIPIULUI ZALĂU

În ultimii doi ani, procentul de realizare a veniturilor proprii, față de drepturile constatate, a fost de 74,02% în anul 2012 și de 75,00% în anul 2013.

Gradul de colectare a veniturilor se calculează conform metodologiei prevăzute de Ordinul 244/2651 din 03.11.2010, respectiv, la nivelul drepturilor constatate pentru 8 indicatori, conform anexei solicitate de către structurile de specialitate ale Ministerului Finanțelor Publice.

La nivelul anului 2014, situația se prezintă astfel:

-mii lei-

Nr. crt.	DENUMIRE INDICATOR	Cod indicator	Drepturi constatate la 31.12.2014	Incasari realizate aferente drepturilor constatate 2014	%
1.	Impozit pe cladiri de la persoane fizice	07.02.01.01	5.467.47	4127,16	75.49
2.	Impozit si taxa pe cladiri de la persoane juridice	07.02.01.02.	8.109.15	7116,45	87.76
3.	Impozit pe terenuri de la persoane fizice	07.02.02.01.	592.35	395,34	66.74
4.	Impozit si taxa teren de la persoane juridice	07.02.02.02.	1.121.84	1059,68	94.46
5.	Impozit pe teren extravilan	07.02.02.03.	397.68	252,84	63.58
6.	Impozit pe mijloace de transport detinute de persoane fizice	16.02.02.01.	5.230.25	3338,00	63.82
7.	Impozit pe mijloace de transport detinute de persoane juridice	16.02.02.02.	2.007.65	1579,41	78.67
8.	Venituri din concesiuni si inchirieri	30.02.05.	4.822.89	4564,19	94.64
	TOTAL		27749.28	22433,07	80.84

În ceea ce privește soldul total al creanțelor bugetare, de încasat la 31 decembrie 2014, acesta este de 25471 mii lei, în creștere cu 5552 mii lei față de sfârșitul anului 2013, din care: de la persoane fizice - 11715 mii lei (în creștere cu 3123 mii lei față de sfârșitul anului 2013), iar de la persoane juridice - 13756 mii lei (în creștere cu 2428 mii lei față de sfârșitul anului).

Creșterea, de la un an la altul, a soldului sumelor de încasat la bugetul local, se datorează, în cazul:

- **Persoanelor fizice** - în principal, gradului scăzut de colectare a veniturilor constând în amenzi contravenționale, valoarea soldului, la data de 31.12.2014 pentru această sursă, fiind de 5.343 mii lei (46% din totalul soldului restant la 31.12.2014), în creștere față de sfârșitul anului 2013 cu 799 mii lei (14% din totalul creșterilor față de începutul anului), în contextul în care nivelul încasărilor anuale la această sursă crește de la un an la altul.

- **Persoanelor juridice** - în principal, numărului tot mai mare de societăți care intră sub incidența Legii nr. 85/2006 privind procedura insolvenței, până în 29.06.2014, dată cu care intră în vigoare Legea nr. 85/2014, dar, mai ales, a perioadei extrem de lungi de timp în care aceasta se desfășoară, ceea ce conduce la acumularea de obligații fiscale către bugetul local al Municipiului Zalău și pentru a căror recuperare Serviciul de executare silită, din cadrul Primăriei Municipiului Zalău, nu deține nici o pârghie legală.

Valoarea obligațiilor creanțelor bugetare, de încasat la 31.12.2014, aferente agenților economici care se află sub incidența celor două acte normative menționate mai sus, este de 7.973 lei, la un număr total de 152 societăți comerciale, din care, pe principalii indicatori, situația se prezintă astfel:

-mii lei-

Nr.crt.	DENUMIRE INDICATOR	Cod indicator	Drepturi constatate la 31.12.2014 *)	Număr cazuri
1.	Impozit si taxa pe cladiri de la persoane juridice	07.02.01.02.	6271	53
2.	Impozit si taxa teren de la persoane juridice	07.02.02.02.	623	47
3.	Impozit pe teren extravilan	07.02.02.03.	3	11
4.	Impozit pe mijloace de transport detinute de persoane juridice	16.02.02.02.	865	144
	TOTAL	XXXX	7762	XXXX

*) Precizăm că aceste sume nu intră în calculul gradului de colectare a veniturilor, conform metodologiei prevăzute de Ordinul 244/2651 din 03.11.2010.

**SITUAȚIA COMPARATIVĂ A DEBITELOR, CONFORM PREVEDERILOR
BUGETARE, RAPORTATE LA DREPTURILE CONSTATATE ȘI A
ÎNCASĂRILOR ÎNREGISTRATE LA 31.12.2014 - PERSOANE JURIDICE**

-mii lei-

Nr. crt.	Clasificatia bugetara	Specificatie	Buget la 31.12.2014	Drepturi constatate 01.01.2014 *)	Nr. cazuri	Drepturi constatate finale 31.12.2014
1	07.02.01.02	Impozit pe clădiri-persoane juridice	8720,00	33362,00	669	8109
2	16.02.02.02	Impozitul asupra mijloacelor de transport - persoane juridice	1622,00	2231,00	1672	2007
3	07.02.02.02	Impozit teren intravilan - persoane juridice	950,00	1077,00	510	1121
4	07.02.02.03	Impozit pe teren extravilan - persoane juridice	5,00	24,00	39	
		Total	11297,00	33694,00	XXXX	11244

*) suma drepturilor constatate la începutul anului conține și sume aferente unor clădiri, aparținând agenților economici, care în cursul anului au trecut de la cota majorată

de 10%, respectiv 30%, la cota normală de 1,3%, ca urmare a prezentării, de către agenții economici, a rapoartelor de reevaluare.

***) suma drepturilor constatate la sfârșitul anului 2014 nu conține sumele aferente agenților economici aflați în procedura falimentului, precum și sume aflate în litigiu.

**SITUAȚIA COMPARATIVĂ A DEBITELOR, CONFORM PREVEDERILOR
BUGETARE, RAPORTATE LA DREPTURILE CONSTATATE ȘI A
ÎNCASĂRILOR ÎNREGISTRATE LA 31.12.2014 - PERSOANE FIZICE**

-mii lei-

Nr. crt.	Clasificatia bugetara	Specificatie	Buget la 31.12.2014	Drepturi constatate 01.01.2014	Nr. cazuri	Drepturi constatate finale 31.12.2014
1	07.02.01.02	Impozit pe clădiri – persoane fizice	3840,00	5136,00	22057	5467
2	16.02.02.02	Impozitul asupra mijloacelor de transport – persoane fizice	3124,00	4999,00	17150	5255
3	07.02.02.02	Impozit teren intravilan – persoane fizice	355,00	540,00	6117	592
4	07.02.02.03	Impozit pe teren extravilan – persoane fizice	262,00	371,00	3533	392
		Total	7581,00	11045,00	XXXX	11706

**SITUAȚIA SOMAȚIILOR EMISE PENTRU PERSOANE FIZICE, LA
PRINCIPALELE SURSE**

-mii lei-

Tip venit	Nr. somații emise	Valoare somații	Nr. somații încasate total/parțial	Valoare sume încasate somații an 2014 și anii precedenți	
				Total	Sume aferente somațiilor din anul

					2014
Impozit/taxă cladire – persoane fizice	5057	1762,00	3086	837,00	583,00
Impozit/taxă teren intravilan – persoane fizice	1349	226,00	747	73,00	49,00
Impozit/taxă teren extravilan – persoane fizice	665	165,00	350	36,00	17,00
Impozit Auto – persoane fizice	4423	2264,00	2573	865,00	558,00
Amenzi – persoane fizice	7453	5099,00	799	524,00	227,00
TOTAL	XXXX	9515,00	XXXX	2335,00	1434,00

SITUAȚIA SOMAȚIILOR EMISE PENTRU PERSOANE JURIDICE, LA
PRINCIPALELE SURSE

-mii lei-

Tip venit	Nr. somații emise	Valoare somații	Nr. somații încasate total/parțial	Valoare sume încasate somații an 2014 și anii precedenți	
				Total:	Sume afere nte somațiilor din anul 2014
Impozit/taxă cladire - persoane juridice	252	1843,00	180	912,00	477,00
Impozit/taxă teren intravilan - persoane juridice	157	149,00	111	152,00	66,00
Impozit/taxă teren extravilan -	9	0,86	5	0,80	0,36

persoane juridice					
Impozit Auto sub 12 tone - persoane juridice	507	641,00	330	444,00	270,00
Impozit Auto peste 12 tone - persoane juridice	116	233,00	84	212,00	119,00
TOTAL	XXXX	2866,86	XXXX	1720,80	932,36

CAMERA DE COMERȚ ȘI INDUSTRIE SĂLAJ

	U.M.	1.01-30.06. 2014	Pondere in total județ (%)
Valoarea producției industriale realizate	mii lei prețuri curente	1.285.588,9	80,9
Valoarea cifrei de afaceri din industrie	mii lei prețuri curente	1.373.644,7	78,7
Investiții ¹	mii lei prețuri curente	92.325,6	82,0
Autorizații de construire eliberate pentru clădiri rezidențiale	număr	54	26,3
Locuințe terminate	număr	40	29,6
Populația stabilă la 1 ianuarie 2013	persoane	63.618	26,8
Numarul somerilor, cu domiciliul in Municipiul Zalau, inregistrați la sfarsitul lunii iulie 2013	pers.	657	12,5

STARE MEDIU

S.C. COMPANIA de APĂ SOMEȘ S.A. – Sucursala Zalău

Obiectul de activitate al societății comerciale:

- Captarea, tratarea, transportul și distribuția apei potabile;
- Colectarea, transportul și epurarea apelor uzate menajere;
- Întreținerea și repararea rețelelor de aducțiune și de distribuție a apei potabile;
- Întreținerea și repararea rețelelor de canalizare și a stațiilor de epurare.

Asigurarea utilităților în Municipiul Zalău

Activitatea	U.M	Cantități fizice
Apă potabilă	mii mc	3652787
-populație	mii mc	1969918
-agenți economici	mii mc	1482305
-institutiile bugetare	mii mc	200564
Canalizare	mii mc	2891933
-populație	mii mc	1768816
-agenți economici	mii mc	943578
-institutiile bugetare	mii mc	179539

S-a asigurat apă potabilă în program continuu, distribuind în Municipiul Zalău, cantitatea de 2.652,8 mii mc/an, din care, pentru populație, 1670 mii mc/an, ceea ce înseamnă 96,6 l/om/zi.

Pierderile înregistrate în sistemul de alimentare cu apă potabilă, în anul 2014, au fost de 25%.

Calitatea apei potabile

S-au redus semnificativ numărul reclamațiilor privind calitatea apei potabile, în special datorită faptului că s-a corelat funcționarea sistemului de clorinare de la sursă, cu nivelul dozărilor din Stațiile de clorinare. La plecare din Stația Vârșolț, apa potabilă are o concentrație de clor de 1,4 mg/l și Stațiile de clorinare din Zalău sunt reglate în așa fel încât, la utilizatori, concentrația de clor să nu depășească 0,5 mg/l.

În urma finalizării lucrărilor de Modernizare a Stației de tratare Vârșolț, începând cu anul 2013, comparând valorile multianuale privind caracteristicile fizico-chimice și bacteriologice ale apei potabile, se observă:

- reducerea turbidității, datorită eficientizării filtrelor cu nisip cuarțos
- scăderea valorii la indicatorul "Oxidabilitate" în urma punerii în funcțiune a filtrelor cu cărbune activ, precum și îmbunătățirea proprietăților organoleptice, prin eliminarea gustului și mirosului neplăcut
- scăderea concentrației de clor rezidual la apa potabilă, produsă în Stația Vârșolț, datorită funcționării continue și reducerii, pe flux, a încărcăturii organice.

Calitatea apei epurate

Calitatea apelor de suprafață este influențată de evacuările de ape uzate, când acestea nu sunt preepurate sau neadecvat epurate, înainte de a fi descarcate în receptor.

În urma punerii în funcțiune a noii Stații de Epurare, extinderea și reabilitarea sistemului de canalizare a municipiului Zalău, procentul de ape uzate neepurate sau insuficient epurate a scăzut în anul 2014. Prin monitorizarea calității apelor uzate și epurate, realizată în Laboratorul Analize Apă Uzată Zalău, se poate observa o îmbunătățire a calității apei epurate, la evacuarea în emisar (Valea Zalăului), în anul 2014, față de anii anteriori. Pe tot parcursul anului 2014, valorile indicatorilor de calitate ai apelor epurate s-au încadrat în limitele stabilite prin Autorizația de Gospodărire a Apelor.

La principalii indicatori de calitate, caracteristici ape uzate, se constată o creștere a eficienței înlăturării acestora din apa uzată, astfel:

Nr. crt.	Indicator monitorizat	2014	perioadă anterioară
1.	CCO-Cr	93,01 %	92 %
2.	CBO ₅	98,05 %	95 %
3.	Materii totale în Suspensie	92,10 %	90 %
4.	Azot Amoniacal	97,73 %	94 %

La ora actuală, Stația de Epurare este concepută exclusiv pentru îndepărtarea carbonului, urmând ca, după finalizarea etapei a doua, să se realizeze îndepărtarea azotului și a fosforului, precum și treapta de prelucrare a nămolurilor provenite din fluxul stației.

În cursul anului 2014, societatea noastră a practicat următoarele preturi și tarife în activitatea de exploatare:

Activitatea	Tarif practicat În perioada 01.01.2013- 01.07.2013	Tarif practicat în perioada 01.07.2013- 31.12.2014
Apă potabilă	2,41	2,63
Canalizare	2.20	2,79

Situatia infrastructurii din municipiul Zalău

Lungimea rețelilor de distribuție pentru apa potabilă	139,4 km
Lungimea rețelilor de canalizare (canal + colectoare)	121,2 km
Populația racord. la rețea de apă	55886 pers.
Populația racord. la rețea de canalizare	54768 pers.
Nr. bransamente	6390 buc
Nr. bransamente case	4475 buc
Nr. bransamente blocuri	1115 buc

Nr. bransamente agenti economici	800 buc
Nr. bransamente contorizate	6380 buc
Nr. bransamente contorizate case	4468 buc
Nr. bransamente contorizate blocuri	1115 buc
Nr. bransamente contorizate agenti	800 buc
Nr. racorduri canalizare	6211 buc
Nr. racorduri canalizare case	4296 buc
Nr. racorduri canalizare blocuri	1115 buc
Nr. racorduri canalizare agenti	800 buc.

În cursul anului 2014 s-au înregistrat 553 defecțiuni pe rețelele de distribuție a apei potabile și 1087 colmatări pe rețelele de canalizare. Pentru remedierea acestor defecțiuni s-au cheltuit din fonduri proprii 1683 mii lei, după cum urmează:

	Mii lei
-Reparații curente pe rețelele de apă	826,2
-Reparații curente pe rețelele de canalizare si Statie de epurare	856,8
Total	1683,0.

În această perioadă activitatea tehnică s-a axat pe următoarele probleme:

-Menținerea în stare de funcționare a tuturor instalațiilor și utilajelor din dotare, efectuarea, la timp și de bună, calitate a reviziilor și reparațiilor, conform planului aprobat;

-Respectarea cu strictețe a programului de funcționare stabilit în vederea încadrării în consumuri energetice minime;

-Asigurarea unor servicii de calitate și cu program continuu, în municipiul Zalău;

-Reducerea la minim a cheltuielilor materiale de întreținere și de tratare;

-Realizarea de prestari servicii cu forță de muncă proprie.

Investitii realizate din Fondul IID.

-Extindere retea de apa pe str. Freziilor, str. Pescarilor - 605 ml, valoare 38162 lei;

-Reabilitare retea apa pe str. Vanatorilor - 265 ml, valoare 61770,72 lei;

-Extindere retea canalizare pe str. A Saguna - 37 ml, valoare 29221,78 lei;

-Extindere si reabilitare retea canalizare str. Stadionului - 108 ml, valoare 56153,54 lei;

-Reabilitare retea canalizare în cart. Dumbrava Nord, bloc E3-E9 - 128 ml, valoare 41587,46 lei;

-Extindere retea canalizare str. Bradetului 420 ml, valoarea 112348,6 lei;

-Reabilitare retea canalizare pe str. T.Vladimirescu, bloc P64-67 - 28 ml, valoare 28859,86 lei;

-Deviere Aductiune Hereclean-Bocsa - 162 ml, valoare 30019,67 lei.

SISTEMUL DE GOSPODĂRIRE A APELOR SĂLAJ

Calitatea resurselor de apă – zona Municipiul Zalău

Corpuri de apă de suprafață

În conformitate cu Art. 2.10 din Directiva Cadru a Apei 2000/60/EC, prin „corp de apă de suprafață” se înțelege un element discret și semnificativ al apelor de suprafață ca: râu, lac, canal, sector de râu, sector de canal, ape tranzitorii, o parte din apele costiere.

Calitatea unui corp de apă de suprafață se caracterizează din punct de vedere ecologic și chimic.

Determinarea stării ecologice a corpurilor de apă de suprafață - râuri în stare naturală - monitorizate prin Sistemul Național de Monitoring Integrat al Apelor, se realizează pe baza sistemului de clasificare și evaluare globală, realizată de către Institutul Național de Cercetare-Dezvoltare pentru Protecția Mediului – ICIM București și colaboratorii - Institutul Național de Cercetare-Dezvoltare Marină “Grigore Antipa” – Constanța.

Pentru protecția calității resurselor de apă, în cadrul rețelei Sistemului Național de Monitoring Integrat SGA - Sălaj, corpul de apă V. Zalău, se monitorizează în două secțiuni - amonte municipiu Zalău și Borla, asigurându-se, astfel, cerințele specifice de investigare prin următoarele programe de monitoring: operațional (O), cea mai bună secțiune disponibilă (CBSD) și ihtiofaună (IH);

Corpul de apă „Zalău” (RORW2.2.17_B1), cu lungimea de 38 km, corespunde tipologiei RO 04 și cuprinde 2 secțiuni de urmărire a calității apei, în care se desfășoară următoarele programe de monitoring:

- „Valea Zalăului amonte de Zalău” - programe de monitoring: IH, CBSD;
- „Valea Zalăului la Borla” - programe de monitoring: O, IH.

Frecvența de monitorizare este stabilită în funcție de cerințele Directivelor specifice, precum și de variabilitatea parametrilor relevanți din cadrul arealului arondat, astfel: pentru V. Zalău, la Borla, frecvența de monitoring a fost de 12 campanii de recoltare, iar pentru V. Zalău, amonte Zalău, frecvența a fost de 4 campanii de recoltare.

Încadrarea corpului de apă Zalău, în stările ecologice și chimice corespunzătoare, sunt redate în tabelul de mai jos:

Anul	Corpul de apă	Starea ecologică	Starea chimică
2014- sem I	<i>Zalău</i>	Moderată	Bună
2013	<i>Zalău</i>	Moderată	Bună
2012	<i>Zalău</i>	Moderată	Bună
2011	<i>Zalău</i>	Moderată	Bună
2010	<i>Zalău</i>	Moderată	Bună

Presiunea asupra stării de calitate a corpului de apă este dată de inexistența rețelilor de canalizare pe toate străzile din municipiul Zalău, realizarea rețelilor stradale de canalizare fara realizarea concomitenta a racordurilor individuale, realizarea rețelilor de alimentare cu apa stradale fara realizarea concomitenta a rețelilor de canalizare, degradarea, disfuncționalitatea și exploatarea necorespunzătoare a colectoarelor de canalizare menajeră și pluvială, depășirea indicatorilor de calitate reglementați ai apelor uzate, evacuate în V. Zalău, precum și depozitarea necontrolată de deșeuri pe malurile și în albiile cursurilor de apă.

Prin lucrările de investiții derulate prin Compania de Apă Someș SA Cluj Napoca - Sucursala Zalău, care au vizat reabilitarea și extinderea sistemului de canalizare s-a sistat, la finele anului 2012, evacuările directe de apă brută în Valea Zalăului.

Sistemul de Gospodărire a Apelor Sălaj, prin formațiile de lucru, asigură permanent întreținerea lucrărilor hidrotehnice și a cursurilor de apă din administrare.

În cursul anului 2014 s-au desfășurat următoarele acțiuni pe cursurile de apă din municipiul Zalau-intravilan:

- Defrisari manuale de tufisuri și arbusti, degajarea terenului de acestea = 56 smp
- Doborare arbori care pericliteaza stabilitatea malurilor și secțiunea de scurgere proiectată = 30 buc
- Curățirea terenului de iarba și buruieni, arderea lor supravegheată = 360 smp
- Degajarea terenului de corpuri străine (peturi, altele) = 319 smp
- Cosiri manuale de ierburi perene = 274 smp
- Igienizarea V. Zalau în cursul lunii martie
- Investiții din surse proprii pentru decolmatarea Vaii Mitii pe o lungime critică de 800 ml, cu excavarea unei cantități de 2500 mc de aluviuni.

În vederea protecției și îmbunătățirii calității corpurilor de apă de suprafață, în scopul atingerii stării bune a acestora, până în data de 22 decembrie 2015, sunt necesare lucrări de extindere a rețelilor de canalizare la nivelul întregii rețele stradale și racordarea tuturor utilizatorilor de apă la rețelele de canalizare, precum și finalizarea lucrărilor pentru reabilitarea și extinderea Stației de Epurare Zalău, inclusiv treapta terțiară, cu finanțare din fondul de coeziune 74%, buget de stat 11,3%, buget local 1,9%, operator regional 12,8%.

Corpuri de apă subterană din municipiul Zalău

Evaluarea stării chimice a corpului de apă subterană ROSO07-R. Crasna, lunca și terase s-a realizat prin monitorizarea forajelor de observație freatice Zalău F1 și Sarmasag F2 prin programele de monitoring supraveghere (S) și zonă vulnerabilă (ZV). Starea chimică înregistrată a corpului de apă subterană a fost bună.

Surse de poluare

În cursul anului 2014 s-au înregistrat depășiri ale indicatorilor de calitate din apele uzate, evacuate în V. Zalău și afluenți, față de limitele reglementate la următoarele folosințe de apă: Compania de Apă Someș SA Sucursala Zalău - evacuare Stație de epurare Zalău (fosfor total), SC Cuprom SA Zalau (cupru), SC ROMINSERV Valves IAIFO Zalau

(mangan), SC Uzina Electrica Zalau SA - depozit zgură și cenușă Panic (calciu), SC Transimont SRL (azot total, CBO5), SC Tempo Pam SRL (azot total), SC Fraven SRL (azot și fosfor total), pentru care s-au calculat penalități în conformitate cu Ordinul 798/2005, modificat și completat cu Ordinul nr. 1725/2010.

Lucrari de amenajare cursuri de apa

Lucrarile de amenajare a cursului de apa V. Zalau și afluenți (p. Meses, p. Sarmas și v. Mitii) existente pe raza municipiului Zalau, sunt: 16,917 km regularizare albi; 15,795 km consolidari mal; 12 praguri de fund; 1,3 km dig de aparare, mici acumulari locale. Din acestea, cca 95% din capacitatile lucrarilor de regularizare și de protectie a albiilor și integral digul se afla în administrarea Administratiei Bazinale de Apa Somes Tisa, iar celelalte lucrari se afla în administrarea ANIF Sucursala Salaj (acumulările locale și parțial regularizari) și a Primăriei municipiului Zalau (regularizari locale).

Pentru atingerea tinte de aparare împotriva inundațiilor, a municipiului, în acord cu prevederile Strategiei nationale de management al riscului la inundatii pe termen mediu și lung, aprobată prin Hotărârea de Guvern nr. 846 din 11 august 2010, care prevede, printre altele:

“Reducerea vulnerabilitatii sociale a comunitatilor expuse la inundatii - 50%, în termen de 10 ani și până la 75% pe termen lung, în 30 de ani. Pentru aceasta tinta, este necesara revizuirea normelor de proiectare a structurilor de aparare, cu o valoare implicita a probabilitatii anuale de depasire de minimum 0,2% pentru zonele urbane dezvoltate, în functie de rezultatele analizelor tehnico-economice, 0,5% pentru zonele urbane cu dezvoltare medie, 1% pentru zonele rurale și 10% pentru zonele agricole (fara locuinte sau bunuri sociale și economice importante)“,

este necesara amenajarea complexa a r. Zalau și v. Mitii și a afluenților necodificati din municipiul Zalau, pentru mentinerea și imbunatatirea calitatii și standardelor de viata în zona și conformarea cu standardele de mediu ale UE, prin asigurarea functiunii de aparare împotriva inundațiilor.

Având în vedere posibilitatile extrem de limitate de interventie asupra sectiunilor de scurgere a albiei v. Zalau, principala cale de prevenire a dezastrelor din inundatii, care se impune, este atenuarea undelor de viitura, cu un rol important în atenuarea efectelor schimbarilor climatice, reprezentând totodata o necesitate imperioasa pentru comunitate (având în vedere și fenomenele extreme, precum furtunile, precipitatiile violente, viiturile).

Inundațiile reprezinta o provocare majora, amplificata de schimbarile climatice.

În prezent, având ca titular de investitie Ministerul Mediului și Schimbarilor Climatice, este în curs obiectivul “Aparare împotriva inundațiilor a municipiului și platformei industriale Zalau, jud. Salaj”, fiind aprobat, prin OM, indicatorii tehnico-economici, inclusiv cu Acumularea Zalau – lucrari prioritare, necesare și oportune pentru apararea împotriva inundațiilor, a zonei centrale, dens populata, a municipiului. Din cauza insuficientei resurselor financiare, executia nu a continuat după anul 2010. Este necesara și oportuna continuarea lucrarilor de amenajare, în conformitate cu strategia nationale de management al riscului la inundatii, pe toata lungimea v. Zalau.

Afluentul principal al v. Zalau, in municipiu, este v. Mitii. Acest curs de apa este regularizat, in municipiul Zalău (an PIF 1983), pe un sector in lungime de 3.6 km si indiguit pe o lungime de 1.3 km.

In concordanta cu stadiul actual de echipare a zonei cu constructii si crearea premiselor necesare dezvoltarii in zona municipiului Zalau, pentru adaptarea la schimbarile climatice, este necesara construirea infrastructurii de protectie impotriva inundatiilor a municipiului Zalau, conform standardelor actuale de protectie pentru apararea de inundatii a locuitorilor, comunitatilor si obiectivelor economice de interes national/regional/local, pe toata lungimea cursului de apa v. Mitii, in conformitate cu Strategia de management al riscului la inundatii, aprobata prin HG 846 din 11 august 2010. Stadiul actual corespunde etapei de nota de fundamentare elaborata, iar obiectivul este cuprins in Lista proiectelor prioritare propuse pentru finantare – beneficiar ABA Somes - Tisa.

Atat pentru v. Zalau, cat si pentru v. Mitii lucrarile necesare a se executa vizeaza realizarea infrastructurii necesare pentru prevenirea inundatiilor si reducerea consecintelor distructive ale inundatiilor si constau in lucrari de amenajari/regularizari de albie, lucrari de consolidare a malurilor, constructia de lacuri de acumulare, modernizari statii si instalatii ale retelei nationale de observatii si masuratori hidrologice precum si ale retelei de observatii si masuratori meteorologice, specifice gospodarii apelor in scopul:

- cresterii capacitatii de transport a albiei vailor Zalau si Mitii
- amenajarea albiilor in zone de risc si impact ridicat la inundatii, necesare maximizarii parametrilor de scurgere la viituri si stabilizarii albiilor in scopul unei exploatare durabile
- atenuarii undelor de viitura amonte de municipiul Zalau.

GARDA NAȚIONALĂ DE MEDIU – COMISARIATUL JUDEȚEAN SĂLAJ

○ **Aspecte privind funcționarea Comisariatului Județean al GNM**

- Garda Națională de Mediu – Comisariatul Județean Sălaj funcționează în baza HG nr. 1005 din 17 octombrie 2012 privind organizarea și funcționarea Gărzii Naționale de Mediu (GNM)

- GNM este un corp specializat de inspecție și control, iar comisarii sunt funcționari publici cu statut specific, care pot lua măsuri de sancționare, de suspendare/sistare a activității, ca urmare a poluării și deteriorării mediului sau pentru nerespectarea condițiilor impuse prin actele de reglementare, și a măsurilor stabilite în notele de constatare și în rapoartele de inspecție și control

- Comisarii din cadrul comisariatelor județene au atribuții de inspecție și control, precum și de constatare și sancționare a contravențiilor în domeniul de activitate, pe teritoriul județului în care funcționează.

○ **Aspecte privind activitatea GNM:**

În anul 2014 au fost controlați un număr de 167 de agenți economici care desfășoară activitate considerată cu impact asupra mediului, pe raza municipiului Zalău, obiective care dețin autorizație de mediu în vigoare sau derulează procedura de autorizare din punct de vedere al mediului. La aceste obiective au fost efectuate inspecții planificate și neplanificate.

Pentru încălcarea prevederilor legislației privind protecția mediului de către persoane fizice și juridice din municipiul Zalău au fost aplicate 16 sancțiuni contravenționale principale, din care 8 avertismente scrise și 8 amenzi contravenționale, în valoare totală de 199000 lei.

Au fost înregistrate 20 sesizări în domeniul de competență al GNM, din care: 4 cu privire la gestionarea necorespunzătoare a deșeurilor provenite din activitatea de creștere a animalelor și degajare de mirosuri specifice; 6 cu privire la disconfortul produs prin desfășurarea unor activități cu impact asupra mediului (zgomot, emisii, deșuri generate), 3 privind funcționarea necorespunzătoare a rigolelor pluviale, 7 privind descărcări de ape uzate menajere în cursuri de apă, cu degajare de mirosuri specifice.

○ **Aspecte de mediu:**

Activități economice principale:

- **Industria metalurgică și prelucrarea metalelor:** SC Rominserv Valves IAIFO SA Zalău; SC Silcotub SA Zalău; SC Cuprom SA Zalău

- **Productia de anvelope și a cordului metalic:** SC Michelin România SA Zalău; SC Michelin România SA-Punct de lucru Zalau Cord

- **Industria textilă:** SC Uniconf SA Zalău; SC Rosko Textil

- **Industria de prelucrare a lemnului:** SC Euro Simex SRL Zalau, SC Ovi Prod SRL Zalau, SC Andrada Mob SRL Zalau

- **Ferme pentru creșterea pasarilor:** SC Flavoia Hen SRL-Platforma avicola Hereclean, SC Oncos Prod SRL Cluj Napoca - Punct de lucru Panic

- **Industria alimentară:** SC Euroconserve SA Zalau, SC Abomil SA Zalau.

• **Sub incidenta Legii nr. 278 din 24 octombrie 2013 privind emisiile industriale au fost inventariate 5 obiective:**

- SC Rominserv Valves IAIFO SA Zalău

- SC Uzina Electrică SA - la aceasta data, activitate sistata
- SC Silcotub SA Zalău
- SC Cuprom SA Zalău – activitate sistată temporar
- SC Cemacon SA Zalau –Punct de lucru Recea
- **1 obiectiv privind instalații mari de ardere:**
 - SC Uzina Electrică SA - la aceasta data, activitate sistata
- **7 instalații care utilizează solvenți organici:**
 - SC Rominserv Valves IAIFO SA Zalău
 - SC Silcotub SA Zalău
 - SC Cuprom SA Zalău - activitate sistată temporar
 - SC Michelin Romania SA Zalau
 - SC Atcom SA
 - SC Electrosan SRL
 - SC Nemata Consult SRL.

• **Sub incidența Directivei 2009/29/CE de modificare a Directivei 2003/87/CE în vederea îmbunătățirii și extinderii sistemului comunitar de comercializare a cotelor de emisii de gaze cu efect de sera – GES, au fost identificate 4 obiective:**

- SC Uzina Electrică SA- activitate sistată temporar
- SC Michelin România SA
- SC Silcotub SA
- SC Cemacon SA Zalău - Punct de lucru Recea.

• **3 obiective intra sub incidenta Directivei 960820CE, amendata de Directiva 2003/105/CE - Seveso II: transpusă prin HG nr. 804 din 25 iulie 2007 privind controlul asupra pericolelor de accident major în care sunt implicate substanțe periculoase:**

- SC Petrom SA Zalău – Depozit Central (Rm)
- SC Petrom SA Zalău - Depozit Rezerva de Stat (RM)
- SC Michelin Romania SA (Rm).

Gestionarea deșeurilor

La nivelul municipiului Zalău este implementat un sistem pentru colectarea, transportul și depozitarea deșeurilor menajere de la populație, agenți economici și instituții publice, în baza contractului de concesiune a serviciului public de salubritate nr. 17146/27.04.2006, încheiat între Primăria Municipiului Zalău și SC Rom Entrans Serv SRL și act adițional la contractul de concesiune a serviciului de salubritate nr. 18 din 15.01.2014, încheiat între Consiliul Local al Municipiului Zalău și SC Ave Sălaj Ecoserv SRL Zalau.

Se monitorizează cantitățile de deșeuri colectate, transportate, valorificate/eliminate final. Conform evidențelor operatorului de salubritate, în cursul anului 2014 s-au colectat din municipul Zalău 17968,9 to deșeuri, din care, neselectiv, 10669,5 to. S-au colectat în vederea valorificării: 42,03 to deșeuri de sticlă, 560,29 to deșeuri PET; 46,88 to deșeuri PE; 1034,4 to deșeuri de hârtie și carton; 24,73 to deșeuri de echipamente electrice și electronice, 41,14 to deșeuri de aluminiu; 180,94 to deșeuri metalice; 33,22 to deșeuri textile, 23 to deșeuri de lemn. S-au colectat, de asemenea, 4983,4 to deșeuri din construcții și demolări și 49,43 to deșeuri de ambalaje de plastic,

care se transportă în depozitul de deșeuri menajere al municipiului Zalău. Cantitatea de deșeuri, colectată separat, în vederea pregătirii pentru reutilizare și reciclare, reprezintă 59,31% din masa totală a cantităților de deșeuri.

Deșeurile colectate neselectiv sunt transportate la depozitul de deșeuri menajere din localitatea Crișeni.

Depozitul de deșeuri municipale este reglementat pe linia protecției mediului prin Autorizația de mediu nr. 63 din 25.05.2011, revizuită la data de 28.03.2013, cu termen de valabilitate 16.07.2017, cu program de conformare. Măsurile stabilite privind pregătirea depozitului și închiderea acestuia au termen de finalizare data de 16.07.2017.

Titularul Autorizației de mediu este Consiliul Județean Sălaj, iar prin contractul de închiriere nr. 1932 din 18.02.2011, terenul aferent depozitului de deșeuri menajere, cu suprafața de 4,35 ha, este închiriat de către SC Ave Salaj Ecoserv SRL în scopul administrării. Contractul a fost valabil până la data de 31.12.2011 și a fost prelungit prin actul adițional nr. 3 până la data demarării lucrărilor de ecologizare a depozitului sub rezerva posibilității rezilierii acestuia, ca urmare a necesității de sistare a activităților specifice de depozitare a deșeurilor în vederea ecologizării depozitului, în cadrul proiectului „Sistem de management integrat al deșeurilor în județul Sălaj”.

Gradul de umplere al depozitului, la data de 31.10.2014, a fost de 97,11%.

AGENȚIA PENTRU PROTECȚIA MEDIULUI SĂLAJ

EVALUAREA CALITĂȚII MEDIULUI ÎN MUNICIPIUL ZALĂU PENTRU ANUL 2014

Monitorizarea calității aerului, în municipiul Zalău se face prin măsurători continue, prin măsurători de 24 h și prin analiza de laborator a unor probe colectate în diferite zone ale orașului.

1. Monitorizarea continuă

Monitorizarea continuă se realizează la stația automată, amplasată în municipiul Zalău, str. Meteorologiei nr. 93 și face parte din Rețeaua Națională de Monitorizare a Calității Aerului.

În scopul diseminării, în timp real, a informației privind calitatea aerului, sistemul este dotat cu un display care este amplasat la sediul Agenției pentru Protecția Mediului Sălaj, în Zalău, str. Parcului nr. 2, precum și cu un panou electronic de afisaj exterior, amplasat în zona centrală a municipiului Zalău, panou pe care este afișat *indicele general zilnic de calitate a aerului*, stabilit pe baza *indicilor specifici de calitate a aerului* care, la rândul lor, sunt calculați plecând de la concentrațiile înregistrate pentru fiecare dintre poluanți (cu excepția poluantului PM10 gravimetric).

Indicele general este calculat și afișat din oră în oră, fiind reprezentat prin numere întregi cuprinse între 1 și 6, fiecare număr corespunzând unei culori, conform figurii de mai jos:



Fig. 1.1. Indici de calitate a aerului

Pentru anul 2014 nu au putut fi calculați indicii generali de calitate a aerului, din cauza defecțiunilor apărute la analizoarele din stația de calitate a aerului; aceste defecțiuni au făcut imposibilă întrunirea numărului minim de indici specifici (trei), necesari pentru calcularea indicelui general de calitate a aerului.

Poluanții urmăriți, și numărul determinărilor, efectuate la stația automată de monitorizare a calității aerului, în cursul anului 2014, sunt prezentate în tabelul următor:

Stația de monitorizare	Tipul stației	Poluant urmărit	Număr determinări (date validate)		
			Medii orare	Medii zilnice	Captura de date (%)
SJ - 1	tip	NO	-	-	0

	industrial 1	NO _x	-	-	0
		NO ₂	-	-	0
		SO ₂	-	-	0
		CO	7807	333	89,1
		O ₃	-	-	0
		PM 10 automat	3753	158	42,8
		PM 10 gravimetric	-	283	77,5

Tab. 1.1. Poluanții urmăriți la stația de monitorizare SJ-1 și numărul determinărilor
1.1. Dioxidul de azot

Pentru anul 2014 nu sunt date disponibile, analizorul pentru NO_x fiind defect.

1.2. Dioxidul de sulf

Pentru anul 2014 nu sunt date disponibile, analizorul pentru SO₂ fiind defect.

1.3. Monoxidul de carbon

Poluantul CO rezultă, în principal, din arderea incompletă a combustibililor. În municipiul Zalău, monoxidul de carbon a fost determinat prin măsurători continue la stația de monitorizare a calității aerului. Valorile înregistrate nu depășesc valoarea limită pentru protecția umană, stabilită de Legea nr. 104/2011 (10 mg/m³).

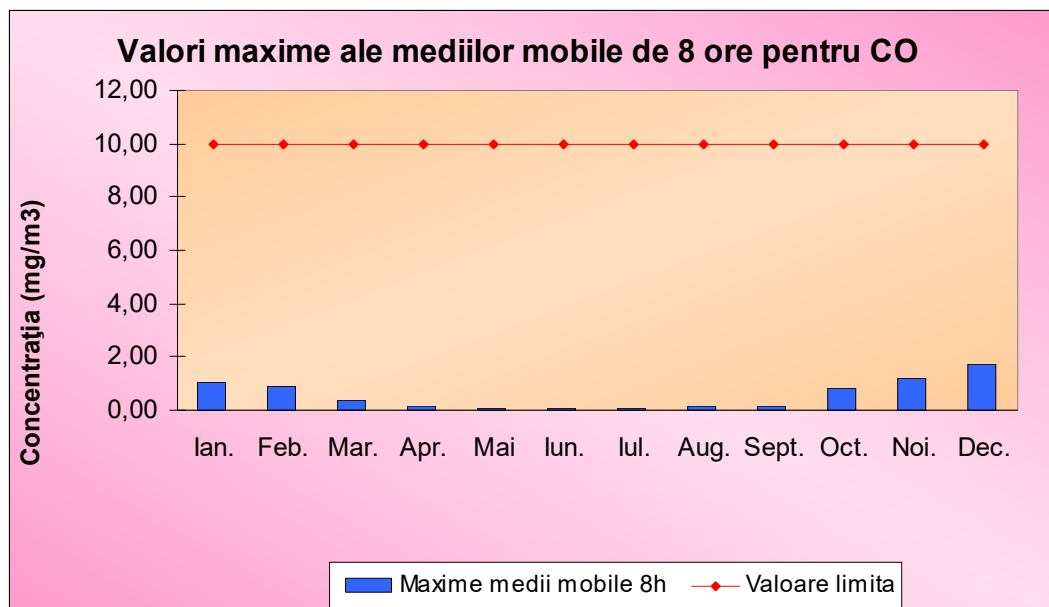

Fig. 1.2. Valorile maxime lunare ale mediilor mobile de 8 ore pentru poluantul CO

1.4. Ozonul

Pentru anul 2014 nu sunt date disponibile, analizorul pentru O₃ fiind defect.

1.5. Pulberi în suspensie

Pentru determinarea pulberilor în suspensie s-au folosit două metode: metoda automată și metoda gravimetrică.

În cazul măsurătorilor automate s-au înregistrat 6 depășiri ale valorii limită zilnice stabilite de Legea nr. 104/2011 ($50 \mu\text{g}/\text{m}^3$, valoare ce nu trebuie depășită de mai mult de 35 de ori într-un an calendaristic). Aceste valori au fost înregistrate în lunile ianuarie și februarie, fiind datorate emisiilor produse de centralele termice rezidențiale alimentate cu combustibil solid. Media anuală pe 2014 a avut valoarea de $19,18 \mu\text{g}/\text{m}^3$, situându-se sub valoarea limită anuală pentru protecția sănătății stabilite de Legea nr. 104/2011 ($40 \mu\text{g}/\text{m}^3$).

În urma determinării gravimetrice a pulberilor s-au înregistrat 5 depășiri ale valorii limită zilnice stabilită de Legea nr. 104/2011 ($50 \mu\text{g}/\text{m}^3$); ca și în cazul măsurătorilor automate, aceste depășiri au apărut în lunile ianuarie și februarie, datorită emisiilor produse de centralele termice ale locuințelor din zonă. Media anuală înregistrată a fost $22,71 \mu\text{g}/\text{m}^3$, sub valoarea limită de $40 \mu\text{g}/\text{m}^3$. Analizorul de PM10 automat și gravimetric a suferit defecțiuni, fapt ce explică lipsa datelor în unele din lunile anului 2014.

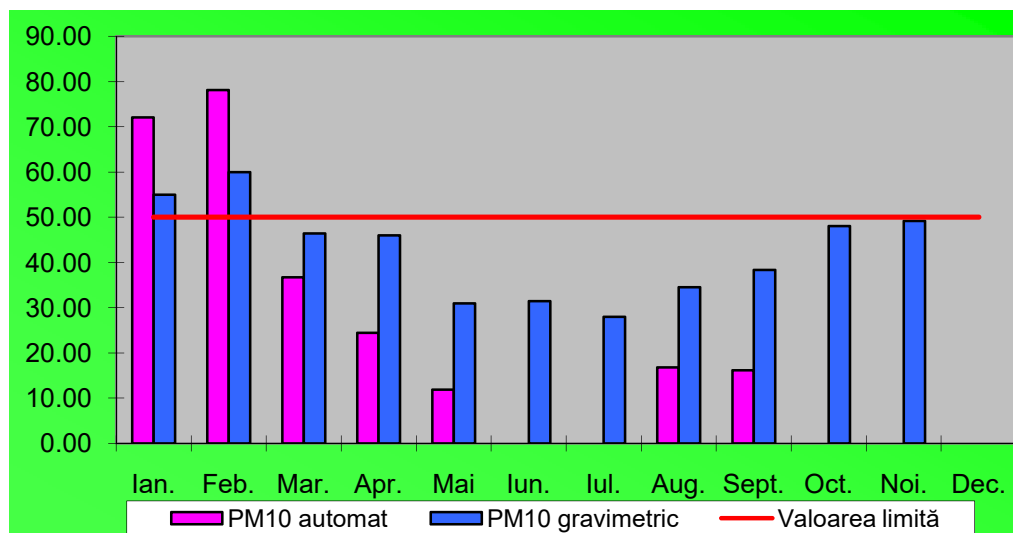

Fig. 1.3. Valorile maxime lunare ale mediilor zilnice pentru pulberi în suspensie

2. Măsurători de 24 h

În cursul anului 2014 monitorizarea calității aerului ambiental în județ, prin măsurători de 24 h, s-a realizat în punctul fix amplasat la sediul APM Sălaj. Rezultatele acestor determinări sunt prezentate în tabelul de mai jos:

Localitatea	Punct de prelevare	Tip poluant	Număr determinări	Concentrația (mg/m^3)		Frecvență depășirii VL sau CMA (%)
				Maxima zilnică	Media anuală	
Zalău	APM	SO ₂	196	0,0006	0,0001	0
		NO ₂	196	0,0344	0,0175	0
		NH ₃	196	0,0343	0,0129	0

Tab. 2.1. Rezultate ale monitorizării calității aerului prin măsurători de 24 h

2.1. Dioxidul de azot

Măsurătorile manuale de 24 de h, în cazul dioxidului de azot, în cursul anului 2013, arată că, valorile medii zilnice nu au înregistrat depășiri ale CMA (100 $\mu\text{g}/\text{mc}$) conform STAS 12574/1987.

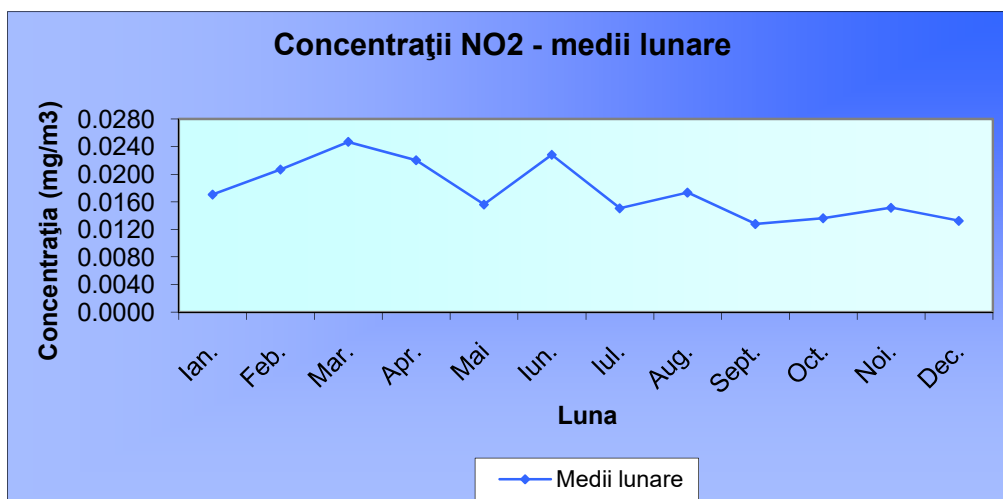

Fig. 1.4. Concentrații de NO₂ – medii lunare

2.2. Dioxidul de sulf

Concentrațiile medii zilnice de SO₂, obținute în urma efectuărilor măsurătorilor manuale, s-au încadrat sub concentrația maximă admisibilă (CMA) de 60 $\mu\text{g}/\text{mc}$, conform STAS 12574/1987.

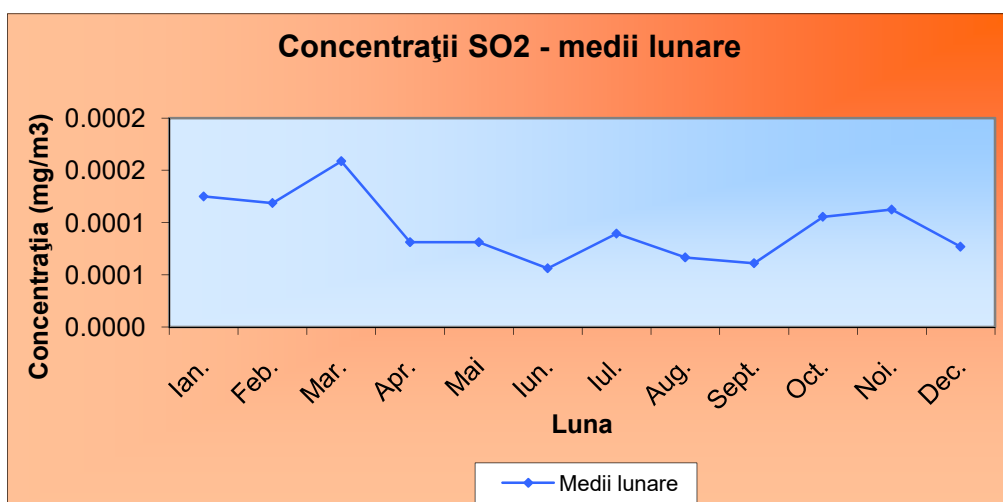

Fig. 1.5. Concentrații de SO₂ – medii lunare

2.3. Amoniac

La nivelul anului 2014, monitorizarea amoniacului s-a realizat prin măsurători de 24 h, în punctul fix, amplasat în municipiul Zalău, la sediul APM Sălaj, neînregistrându-se depășiri ale concentrației maxime admisibile (0,1mg/mc), conform STAS 12574/1987.

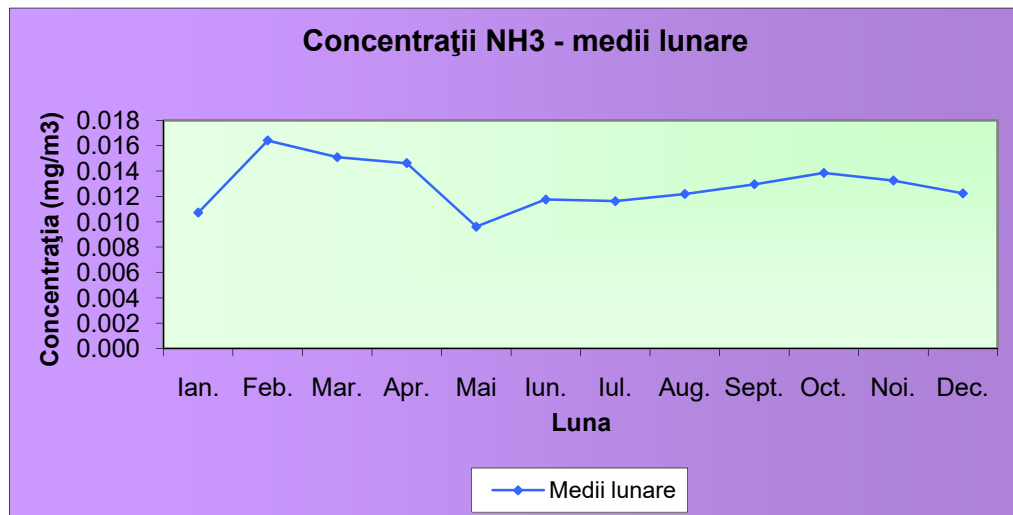

Fig. 1.6. Concentrații de NH₃ – medii lunare

3. Analize de laborator

În cursul anului 2014, laboratorul APM Sălaj a efectuat analize de laborator pentru determinarea concentrației de pulberi sedimentabile în cinci puncte, amplasate în municipiul Zalău și determinarea conținutului de metale grele, în pulberi sedimentabile.

3.1. Pulberi sedimentabile

În cursul anului 2014 s-au înregistrat 10 depășiri ale concentrației maxime admise cf. STAS 12574/1987, cf. tabelului de mai jos:

Punct de prelevare		2013											
		Ian.	Feb.	Mar.	Apr.	Mai	Iun.	Iul.	Aug.	Sep.	Oct.	No.	Dec.
ZALĂU (g/mp/lună)	A.P.M. Sălaj – Str. Parcului, nr. 2	0,6	2,2	4,3	5,6	20,2	1,7	3,3	4,2	7,7	1,0	0,8	1,5
	Stația Meteo – Str. Meteorologiei, nr. 93	2,7	2,8	2,2	1,7	33,6	3,1	12,5	1,1	10,3	3,1	3,3	3,7
	Str. 22 Decembrie 1989, nr. 175	4,0	6,2	12,2	19,6	18,1	30,3	5,2	21,3	13,9	7,2	9,6	3,2
	Cart. Stadion, Str. B.P.Hașdeu, nr. 36	1,5	0,6	8,7	9,3	6,2	11,9	12,4	9,7	3,9	3,8	4,9	3,1
	Str. Sărmaș, nr. 4	11,7	17,4	24,1	17,9	5,2	5,9	28,0	15,0	13,7	11,3	9,8	8,8

CMA cf.STAS 12574/1987	17	17	17	17	17	17	17	17	17	17	17	17
-----------------------------------	-----------	-----------	-----------	-----------	-----------	-----------	-----------	-----------	-----------	-----------	-----------	-----------

Tab. 3.1. Concentrații pulberi sedimentabile

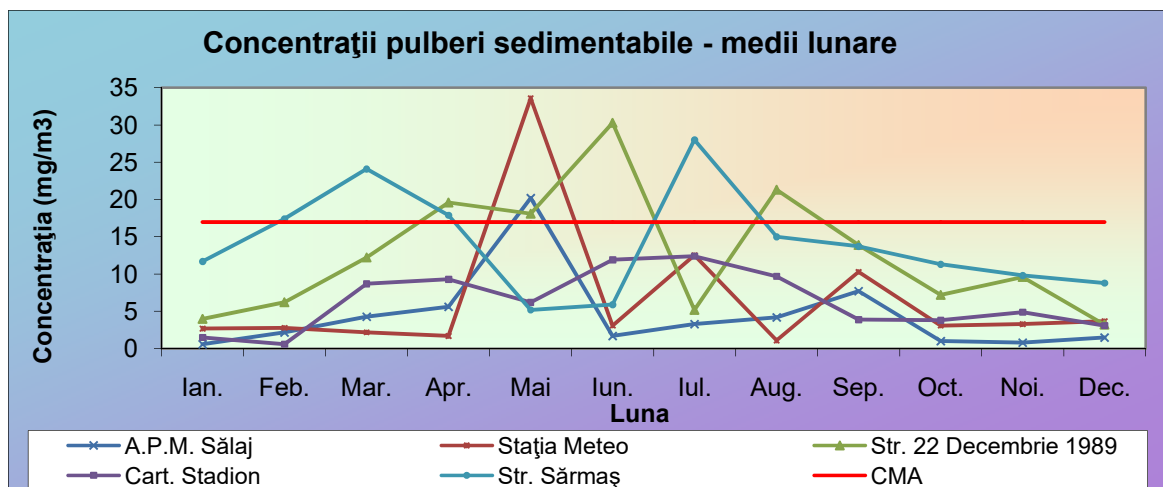

Fig. 3.1. Concentrații de pulberi sedimentabile

3.2. Metale grele

Valorile medii anuale ale concentrațiilor de metale grele, din probele de pulberi sedimentabile, în anul 2014, sunt prezentate în tabelul următor:

Punct de colectare	Concentrația medie anuală (mg/mp)			
	Pb	Cd	Cr	Ni
Zalău – APM Sălaj	0.1231	0.0053	0.1310	0.1700
Zalău – Stația Meteo	0.0548	0.0091	0.9185	0.6776
Zalău – Str. 22 Decembrie	0.2840	0.0000	0.1963	0.3864
Zalău – Cartier Stadion	0.0194	0.0000	0.1988	0.1373
Zalău – Cartier Sărmaș	0.7737	0.0162	0.4014	0.4806

Tab. 3.2. Concentrații ale metalelor grele din pulberi sedimentabile în anul 2014

4. Poluarea fonică și sănătatea

Poluarea fonică sau sonoră constă în sunete produse de activitatea umană sau utilaje, mașini care afectează sau dezechilibrează activitatea omului sau animalelor.

Există în jurul nostru multe sunete neplăcute sau nedorite, denumite în mod obișnuit zgomot. Alături de alți poluanți, zgomotul, în anumite situații devine factor de disconfort, mergând până la a reprezenta un potențial pericol pentru starea de sănătate a persoanelor expuse.

Zgomotul este o suprapunere dezordonată a mai multor sunete. Pentru om, nivelul de 20-30 dB este fondul sonic normal. Limita medie de suportabilitate a sunetului este de 65 dB, iar intensitatea maxim tolerabilă este în jur de 80-100 dB, dar ea variază și în funcție de frecvență. Sunetul de 130 dB provoacă senzația de durere, iar de 150 dB este insuportabil.

În orașe, cauza principală a poluării fonice o constituie traficul rutier.

Agenția pentru Protecția Mediului Sălaj realizează măsurători pentru determinarea nivelului de zgomot, urmărindu-se traficul rutier, ca sursă de zgomot, în cele patru localități urbane ale județului. Nivelele maxime de zgomot se datorează în special traficului greu, stării tehnice a autovehiculelor și calității covorului asfaltic. Conform prevederilor legislației în domeniul zgomotului, APM Sălaj efectuează și determinări ale nivelului de zgomot în piețe, parcuri, parcări și în apropierea școlilor.

Pe parcursul anului 2014 au fost efectuate un număr de 1956 determinări ale nivelului de zgomot. Din determinările efectuate reies următoarele:

- Măsurătorile efectuate în zonele cu trafic rutier intens au evidențiat depășiri pentru 73,00% din totalul determinărilor.
- Măsurătorile efectuate în parcuri nu au înregistrat depășiri ale nivelului de zgomot.
- În zona școlilor, depășirile au o proporție de 7,24% din numărul determinărilor efectuate.
- Depășirile nivelului de zgomot, înregistrate în zona piețelor agroalimentare, reprezintă 0,28% din totalul măsurătorilor efectuate.

Măsurătorile privind determinarea nivelului de zgomot au fost efectuate în conformitate cu prevederile STAS 1009-88 și STAS 6161-82 și sunt prezentate, în detaliu, în tabelul de mai jos:

Nr. Crt.	Tip locație pentru determinare zgomot	Număr măsurători	Maxima măsurată dB(A)	Depășiri. nr. total	Depășiri ale nivelului de zgomot admis (%)
1.	Trafic	600	82,10	438	73,00
2.	Piețe, spații comerciale, restaurante în aer liber	360	69,70	1	0,28
3.	Școli	456	75,30	33	7,24
4.	Parcuri, zone de recreere și odihnă	240	60,0	0	0

Tab.4.1: Măsurători de zgomot în municipiul Zalău

5. Radioactivitatea aerului

Agenția pentru Protecția Mediului Sălaj a fost dotată cu o stație automată de monitorizare a radioactivității aerului. Stația măsoară și transmite, în timp real, debitul dozei gamma în aer, dar și parametrii meteorologici, cum ar fi temperatura și umiditatea aerului, viteza și direcția vântului și cantitatea de precipitații. Datele obținute sunt

mediate și transmise, la un interval de 1 oră, la serverul din interiorul APM Sălaj, iar mai departe sunt preluate de către Agenția Națională pentru Protecția Mediului și sunt transmise Agenției Europene de Mediu.

Stația automată de monitorizare a radioactivității mediului face parte din Rețeaua Națională de Supraveghere a Radioactivității Mediului, care cuprinde: 39 stații automate de monitorizare a dozei gamma din aer, 5 stații de monitorizare a radioactivității apei și 1 centru național de coordonare a rețelei.

Obiectivele monitorizării radioactivității mediului sunt:

- detectarea rapidă a oricăror creșteri cu semnificație radiologică a nivelurilor de radioactivitate a mediului pe teritoriul național;
- notificarea rapidă a factorilor de decizie în situație de urgență radiologică și susținerea, cu date din teren, a deciziilor de implementare a măsurilor de protecție în timp real;
- controlul funcționării surselor de poluare radioactivă cu impact asupra mediului, în acord cu cerințele legale și limitele autorizate la nivel național;
- evaluarea dozelor încasate de populație, ca urmare a expunerii suplimentare la radiații, datorate practicilor sau accidentelor radiologice;
- urmărirea continuă a nivelurilor de radioactivitate naturală, importante în evaluarea consecințelor unei situații de urgență radiologică;
- furnizarea de informații către public.

Agențiile teritoriale de mediu au rolul de a asigura transmisia datelor înregistrate de stație, prin verificarea permanentă a funcționării echipamentelor de înregistrare și transmitere, fără a valida aceste tipuri de date. De la instalare, în anul 2007 și până în prezent, nu au fost sesizate creșteri radiologice ale nivelului de radioactivitate a aerului.

6. Gestiunea deșeurilor

Pentru anul 2014 nu au fost efectuate anchetele statistice. Colectarea datelor privind deșeurile produse/colectate/valorificate se realizează unitar, la termenele stabilite de forurile tutelare.

Situația materialelor cu conținut de azbest existente în construcții:

- la data de 31.12.2014, în municipiul Zalău exista o suprafață de cca. 88705 mp acoperișuri cu azbest.

Operatori economici, deținători de echipamente cu conținut de PCB/PCT:

- SC Silcotub SA, b-dul M.Viteazul, nr. 93
- SC Samtex SA Jibou, punct de lucru Zalău, b-dul M.Viteazul nr. 97
- SC FDEE Electrica Distribuție Transilvania Nord SA, Sucursala Zalău, b-dul M.Viteazul, nr. 79.

Amplasamente SEVESO II în municipiul Zalău:

- SC OMV Petrom SA București, Depozitul Zalău, str Depozitelor, nr. 4 – obiectiv cu risc minor

- SC OMV Petrom SA București, Depozitul Rezerva de Stat, str. Lupului nr. 1 – obiectiv cu risc major
- SC Michelin România SA, punct de lucru Anvelope Zalău, b-dul M.Viteazu nr. 83 – obiectiv cu risc minor.

Spitalul Județean de Urgență – generator de deșeuri periculoase

- În anul 2014 a fost generată o cantitate de cca. 93,5 tone deșeuri rezultate din activitatea unităților sanitare – cod 18.01.01 - 18.01.10* care au fost eliminate prin SC If Tehnologies SRL Cluj Napoca și SC Steryl ECO SRL Bragadiru - jud. Ilfov, operatori economici autorizați.

Lista colectorilor de deșeuri de baterii și acumulatori

Nr crt	Denumire societate	Localitatea	Adresa	Tel/Fax/e-mail	C.U.I.	Nr. Aut.mediu	Pers. contact
1	SC Rau Ram SRL	Zalău	B-dul Mihai Viteazu nr. 83, Bl.M.V. 10, Ap. 2	Tel: 0260621032	8933617	Nr. 75 /16.08.2010	Veronica VARGA
2	SC REMAT SĂLAJ SA	Zalău	Str. Măcieșilor nr. 3	Tel: 0260 / 662025/ 662026	678268	Nr. 128/14.09.2012	Ioan LUPSE
3	SC REMAT SYSTEM SRL	Zalău	B-dul. Mihai VITEAZU nr. 117	Tel: 0740006744	RO 21508339	Nr. 108 /18.08.2011	Cosmin BOGDAN
4	SC ROMBAT SA	Zalău	P-ța Iuliu MANIU nr. 25	Tel: 0757906741	RO 564638	Nr. 167 / 12.12.2011	Constantin ȘERBAN
5	SC DROPHSYSTEM SRL	Zalău	Str. Bujorilor nr. 85/A	Tel: 0260661058 ; 0748369938	28463324	Nr. 164 /16.11.2011	Mariana Loredana CHIȘ
6	SC Onesta Prod SRL	Zalău	B-dul Mihai Viteazul Nr. 149	Tel: 0260660289	15056522	25/02.02.2012	Mircea SFĂT
7	SC Rematinvest SRL	Zalău	Str. Valea Miții nr. 1		15705409	27/01.02.2013	

8	SC Comfrig SRL	Zalău	Str. B.P. Hașdeu nr. 19	Tel: 0260661790	674452	81/27.05.2008	Gheorghe STANCIU
---	----------------	-------	-------------------------	-----------------	--------	---------------	------------------

Lista producătorilor de baterii și acumulatori

Nr crt	Denumirea societății	Localitatea	Adresa	Tel/Fax/e-mail	Cod CAEN HG 322/2008	C.U.I.	Pers. contact
1	SC FORTEC SRL	Zalău	Str. Alunului nr. 8	0260/662653	4531 4532 4778	682730	Eva KOVA CS

Lista operatorilor economici, autorizați să colecteze DEEE-uri, din municipiul Zalău:

1. SC AVE SALAJ ECOSERV SRL, Zalău, str. Fabricii, nr. 30/A, tel: 0360/101477, fax: 0360/101766, e-mail: zalau@avero.ro, persoana de contact: Timea Soos;
2. SC CONFRIG SRL, Zalău, str. Bogdan Petriceicu Hașdeu, nr. 19, tel/fax: 0260/661790, persoana de contact: Stanciu Gheorghe;
3. SC REMAT SĂLAJ SA, Zalău, str. Măcieșilor, nr. 3, tel. 0260-662025, fax 0260-662026, e-mail office@rematsalaj.ro, persoana de contact Lupșe Nicolae;
4. SC CHIRILA SRL, Zalău, str. Voievod Gelu, nr. 31, bl. E12, ap. 14, jud. Salaj, tel. 0260/620436;
5. SC ONESTA SRL, Zalău, bd. Mihai Viteazu, nr. 149, jud. Sălaj, tel: 0260-660289;
6. SC DROPHSYSTEM SRL, Zalău, str. Bujorilor, nr. 85/A, jud. Sălaj, tel. 0751909591;
7. SC REMATEX SRL, Zalău, str. 22 Decembrie 1989, nr. 8, tel. 0744637431.

Agenții economici autorizați să emită certificate de distrugere pentru preluarea, în vederea dezmembrării, a VSU din municipiul Zalău sunt:

1. SC Mivas Trans Corporation SRL, CUI: 17089747; Zalău, B-dul M. Viteazul, nr. 115, tel: 0744801962; persoana de contact - Negrean Vasile;
2. SC Remat Salaj SA, CUI: 678268, Zalău, str. Măcieșilor, nr. 3, tel: 0260/662025, persoana de contact - Chereji Dorin;
3. SC Automobile Service SA, CUI: 8442911, Zalău, Str. Corneliu Coposu, nr. 93, tel: 0260632686/Fax:0260662383, persoană de contact - Indrieș Gheorghe;
4. SC Onesta Prod SRL, CUI: 15056522, Zalău, b-dul Mihai Viteazu, nr. 149, tel. 0260/660289, persoana de contact - Sfat Mircea;

5. SC Balti Dob SRL, CUI: 13774291; Zalău, str. Margaretelor, nr.2, tel: 0741083230 persoană de contact - Balogh Tiberiu;

6. SC Andmark SRL, CUI: 17708282, Zalău, str. Spicului, nr. 13, tel. 0741/779188, persoană de contact - Fulop Adrienne.

SC AVE SĂLAJ ECOSERV

1. Descrierea activitatii de colectare selectiva

Pentru SC AVE SALAJ ECOSERV SRL managementul deseurilor inseamna protejarea mediului inconjurator.

In cadrul organizatiei noastre, principiul de baza in domeniul deseurilor consta in colectarea selectiva a deseurilor reciclabile, prin amplasarea containerelor speciale, inscriptionate, pentru fiecare tip de deșeu in parte (containere pentru hartie si carton; containere pentru plastic si metal; containere pentru sticla).

Pentru realizarea eficienta si organizarea optima a colectarii materialelor reciclabile, se vor avea in vedere anumite caracteristici de referinta:

- Marimea zonei de colectare
- Structura zonei
- Cerintele clientilor.

Tipul de container, volumul acestuia, frecventa de ridicare, influenteaza atat cantitatea, cat si calitatea materialelor reciclabile. In cazul colectarii selective a materialelor reciclabile uscate, precum sticla si hartia, frecventa de colectare este determinata doar de dimensiunile containerelor.

Metodele de colectare, in cadrul organizatiei noastre, sunt, de cele mai multe ori impartite in scheme, cum ar fi:

- *colectarea in puncte de colectare pentru persoane fizice si agenti economici*
- *colectarea din poarta in poarta.*

Metoda de colectare in „puncte de colectare” pentru persoane fizice si agenti economici - deseurile se depun la unul din punctele de colectare special amenajate de catre autoritatile locale responsabile sau de catre firma de salubritate. Pentru aceasta metoda, mai multe containere de deseuri, de capacitate mai mare, vor fi pozitionate in strada sau in locuri special amenajate, in apropierea zonelor intens populate. Specific pentru aceasta metoda de colectare este faptul ca aceste containere sunt pozitionate in afara, si nu in interiorul proprietatii locatarilor (eurocontainere cu capacitate de 1,1 mc sau 2,5 mc). Si in cazul societatilor, se pun la dispozitia beneficiarului, in functie de tipul si de cantitatea de deseuri de ambalaje destinate valorificarii, diferiti recipienti.

Punctele de colectare trebuie sa fie astfel alese, incat sa existe spatiul necesar pentru schimbarea containerului si pentru manevrele autovehiculului de colectare si transport.

Metoda de colectare din poarta in poarta (persoanele fizice pun deseurile reciclabile intr-un sac, intr-un anumit loc, intr-o anumita zi) - consta in preluarea deseurilor, de catre firma noastra, in zile diferite de colectare.

Prin preluarea materialelor reciclabile (preluarea de la locul la care acestea au fost generate; transportul la instalatia de reciclare a firmei; sortarea, tratarea si pregatirea deseurilor pentru transport, spre valorificare) se intelege colectarea elementelor componente, din care materialele pot fi recuperate.

Procedura de lucru la sediul societatii (hala de sortare):

-deseurile colectate selectiv ajung in hala special amenajata a societatii;

-deseurile se sorteaza pe categorii, trecand prin banda de transport direct in presa de balotat;

-cu ajutorul stivitorului, balotii se incarca in autospeciala cu capacitate mare si se transporta catre reciclatorii finali.

Obiectivul preluarii acestor materiale, din deseuri, si reintroducerea lor in procesele de productie, ca materie prima secundara, il reprezinta economisirea materiilor prime primare si reducerea cantitatilor de deseuri eliminate. In acelasi timp, se pot economisi cantitati mari de energie. Alaturi de economia de energie si de materii prime, se obtine, indirect, o diminuare a deseurilor de productie specifice, prin diminuarea cantitatii de materiale auxiliare si suplimentare.

Prin colectarea selectiva a deseurilor reciclabile putem crea un mediu acceptabil, mai putin afectat, ceea ce reprezinta un pas mic pentru populatie, un pas mare pentru protectia mediului.

2. Situatiia deseurilor gestionate pe anul 2014 in Municipiul Zalau

In cursul anului 2014, prin serviciul public de salubritate, conform contractului de concesiune nr. 17146 din 27.04.2006, incheiat cu operatorul de salubritate, s-au colectat urmatoarele tipuri de deseuri:

- **deseuri menajere**, destinate eliminarii la depozitul de deseuri din localitatea Criseni - 10.669,53 to;
- deseuri rezultate din activitatea de **constructii/reabilitarea locuintelor** - 4983,46 to;
- alte tipuri de deseuri folosite pentru **reutilizare ecologica** in incinta depozitului de deseuri - 279,70 to;
- deseuri colectate in scopul valorificarii:
-GL (42,03 to); PLASTICE-HDPE, PET, PE (656,60to); HARTIE SI CARTON (1034,42to); METALE (222,08 to); TEXTIL (33,22 to); LEMN (23 to); DEEE- (24,73 to);

3. Stadiul modernizarii Punctelor Gospodaresti

Pentru colectarea deseurilor menajere si asimilabile, reciclabile, constructii si demolari, de catre utilizatorii serviciului de salubritate din Municipiul Zalau (populatie, agenti economici/institutii publice) sunt infiintate **90 de Puncte Gospodaresti**. Cu acordul U.A.T., in perioada 2013-2014 s-au modernizat 40 de Puncte Gospodaresti (18 - sector Bradet si 22 - sector Dumbrava). Sursa de finantare: fondul de dezvoltare. Punctele Gospodaresti modernizate sunt mai eficiente si estetice, cu platforma betonata, evitand, astfel, infiltrarea apei in sol sau apa, sunt imprejmuite in totalitate, spatiul liber fiind doar „fereastra de depozitare” prin care se poate descarca deseul direct in recipientul de colectare, evitand, astfel, abandonarea deseului, depozitarile ilegale, imprastierea deseului (fig.1.).



Fig.1. Punct Gospodaresc modern

4. Campania „Orasul Reciclării” pentru constientizarea si mobilizarea populatiei in privinta colectarii selective a deseurilor de ambalaje

Proiectul **“Orașul Reciclării** inițiat de Eco-Rom Ambalaje, sub patronajul Ministerului Mediului și Schimbărilor Climatice, a fost adresat primăriilor de municipiu și s-a derulat în perioada 1 ianuarie – 30 iunie 2014. Criteriile care au stat la baza evaluării au fost: calitatea serviciilor de colectare separată – însemnând accesul populației la containerele colorate, aspectul acestora și corectitudinea depunerii separate a deșeurilor în fiecare container, cantitatea de deșeuri colectate și acțiunile de conștientizare și mobilizare a populației pentru a separa deșeurile.

Pe parcursul competiției, în Zalău au fost colectate sute de tone de deseuri de ambalaje. Astfel, Municipiul Zalău a fost desemnat, pentru al doilea an consecutiv, „orașul din România cu cele mai multe deșeuri colectate selectiv pe cap locuitor”, obținând premiul de eminență în cadrul competiției “Orașul Reciclării”.